

บทที่ 2

ผลการปฏิบัติตามมาตรการป้องกัน
และแก้ไขผลกระทบสิ่งแวดล้อม

บทที่ 2

ผลการปฏิบัติตามมาตรการป้องกันและแก้ไขผลกระทบสิ่งแวดล้อม

โครงการโรงไฟฟ้าตาสีห์ 4 ของบริษัท กัลฟ์ ทีเอส4 จำกัด ได้ปฏิบัติตามมาตรการป้องกันและแก้ไขผลกระทบสิ่งแวดล้อม ในรายงานการวิเคราะห์ผลกระทบสิ่งแวดล้อม โครงการโรงไฟฟ้าตาสีห์ 4 ของบริษัท กัลฟ์ ทีเอส4 จำกัด ซึ่งผลการพิจารณาได้รับการเห็นชอบจากสำนักงานนโยบายและแผนทรัพยากรธรรมชาติและสิ่งแวดล้อม (สผ.) จากคณะกรรมการผู้ชำนาญการพิจารณารายงานการวิเคราะห์ผลกระทบสิ่งแวดล้อม ด้านโรงไฟฟ้าพลังงานความร้อน ในการประชุมครั้งที่ 31/2558 เมื่อวันที่ 15 ตุลาคม พ.ศ. 2558 ตามหนังสือที่ ทส 1009.7/13065 ลงวันที่ 28 ตุลาคม พ.ศ. 2558 ต่อมาโครงการฯ ได้มีการขอเปลี่ยนแปลงรายละเอียดโครงการฯ (ครั้งที่ 1) ซึ่งได้รับมติเห็นชอบจากคณะกรรมการกำกับกิจการพลังงาน ตามหนังสือที่ สกพ 5502/4614 ลงวันที่ 15 เมษายน พ.ศ.2563 และบริษัทฯ ได้แจ้งขอเปลี่ยนแปลงรายละเอียดโครงการ ในรายงานการวิเคราะห์ผลกระทบสิ่งแวดล้อม (ครั้งที่ 2) โดยได้รับความเห็นชอบจากสำนักงานคณะกรรมการกำกับกิจการพลังงาน (กกพ.) ตามหนังสือที่ สกพ 5502/0739 ลงวันที่ 24 มกราคม พ.ศ. 2566 ทั้งนี้ ได้กำหนดให้บริษัท กัลฟ์ ทีเอส4 จำกัด ต้องยึดถือปฏิบัติตามมาตรการป้องกันและแก้ไขผลกระทบสิ่งแวดล้อมที่เสนอไว้ในรายงานฯ ดังนั้น บริษัทฯ จึงได้เสนอผลการปฏิบัติตามมาตรการป้องกันและแก้ไขผลกระทบสิ่งแวดล้อม โดยครอบคลุมปัจจัยทางสิ่งแวดล้อมที่สำคัญ ได้แก่

1. มาตรการทั่วไป
2. ด้านคุณภาพอากาศ
3. ด้านการตรวจสอบความร้อนจากโรงไฟฟ้า
4. ด้านเสียง
5. ด้านการใช้น้ำ
6. ด้านอุทกวิทยาน้ำผิวดินและคุณภาพน้ำผิวดิน
7. ด้านนิเวศแหล่งน้ำ การประมง และการเพาะเลี้ยงสัตว์น้ำ
8. ด้านการคมนาคม
9. ด้านการระบายน้ำและการป้องกันน้ำท่วม
10. ด้านกากของเสีย
11. ด้านอาชีวอนามัยและความปลอดภัย
12. ด้านเศรษฐกิจ-สังคม
13. ด้านการประชาสัมพันธ์และการมีส่วนร่วมของประชาชน
14. ด้านสาธารณสุข
15. ด้านพื้นที่สีเขียวและสุนทรียภาพ

ทั้งนี้ บริษัท เอแอลเอส แลบบอราทอรี กรุ๊ป (ประเทศไทย) จำกัด ได้ทำการติดตามตรวจสอบผลการปฏิบัติตามมาตรการป้องกันและแก้ไขผลกระทบสิ่งแวดล้อม ระหว่างเดือนมกราคม-มิถุนายน พ.ศ. 2567 ซึ่งมีรายละเอียดผลการดำเนินการตามมาตรการป้องกันแก้ไขและลดผลกระทบสิ่งแวดล้อมแสดงดังตารางที่ 2-1 และตารางที่ 2-2

ตารางที่ 2-1 ผลการปฏิบัติตามมาตรการป้องกันและแก้ไขผลกระทบสิ่งแวดล้อม โครงการโรงไฟฟ้าตาสีหี 4 ของบริษัท กัลฟ์ ทีเอส4 จำกัด (ระยะดำเนินการ)
ระหว่างเดือนมกราคม-มิถุนายน พ.ศ. 2567

ผลกระทบสิ่งแวดล้อม	มาตรการป้องกันและแก้ไขผลกระทบสิ่งแวดล้อม	ผลการปฏิบัติตามมาตรการ	ปัญหาอุปสรรค ข้อเสนอแนะ/ แนวทางแก้ไข	เอกสารประกอบผล การปฏิบัติตามมาตรการ
1. มาตรการทั่วไป	<ul style="list-style-type: none"> - ปฏิบัติตามมาตรการป้องกันและแก้ไขผลกระทบสิ่งแวดล้อม และมาตรการติดตามตรวจสอบผลกระทบสิ่งแวดล้อมในรูปแบบแผนปฏิบัติการด้านสิ่งแวดล้อม ตามที่เสนอในรายงานการวิเคราะห์ผลกระทบสิ่งแวดล้อม โครงการโรงไฟฟ้าตาสีหี 4 ของบริษัท กัลฟ์ ทีเอส4 จำกัด และใช้เป็นแนวทางในการกำกับควบคุม และติดตามตรวจสอบของหน่วยงานประชาชน และองค์กรที่เกี่ยวข้อง - ให้บริษัท กัลฟ์ ทีเอส4 จำกัด นำรายละเอียดมาตรการในแผนปฏิบัติการด้านสิ่งแวดล้อม ไปกำหนดเป็นเงื่อนไขในสัญญาจ้างบริษัทผู้รับจ้าง และให้ถือปฏิบัติโดยเคร่งครัดเพื่อให้เกิดประสิทธิผลในทางปฏิบัติ 	<ul style="list-style-type: none"> - โครงการได้ปฏิบัติตามมาตรการป้องกันและแก้ไขผลกระทบสิ่งแวดล้อม และมาตรการติดตามตรวจสอบผลกระทบสิ่งแวดล้อมในรูปแบบแผนปฏิบัติการด้านสิ่งแวดล้อม ตามที่เสนอในรายงานการวิเคราะห์ผลกระทบสิ่งแวดล้อม โครงการโรงไฟฟ้าตาสีหี 4 ของบริษัท กัลฟ์ ทีเอส4 จำกัด เพื่อใช้เป็นแนวทางในการกำกับควบคุมและติดตาม ตรวจสอบของหน่วยงานประชาชนและองค์กรที่เกี่ยวข้องอย่างเคร่งครัด - โครงการได้นำรายละเอียดมาตรการในแผนปฏิบัติการด้านสิ่งแวดล้อมไปกำหนดไว้ในสัญญาจ้างผู้รับจ้าง ตั้งแต่ระยะก่อสร้างโครงการ และให้ถือปฏิบัติโดยเคร่งครัด เพื่อให้เกิดประสิทธิผลในทางปฏิบัติ 	<ul style="list-style-type: none"> - ไม่พบปัญหาในการดำเนินงาน - ไม่พบปัญหาในการดำเนินงาน 	<ul style="list-style-type: none"> - ภาคผนวก ก-1 สำเนาผลการพิจารณา รายงานการวิเคราะห์ ผลกระทบสิ่งแวดล้อม โครงการโรงไฟฟ้าตาสีหี 4 ของบริษัท กัลฟ์ ทีเอส4 จำกัด ที่ ทส. 1009.7/13065 ลงวันที่ 28 ตุลาคม พ.ศ. 2558 - ภาคผนวก ข-1 เงื่อนไขการจ้างผู้รับเหมาตามมาตรการป้องกันและแก้ไขผลกระทบสิ่งแวดล้อม

ตารางที่ 2-1 (ต่อ) ผลการปฏิบัติตามมาตรการป้องกันและแก้ไขผลกระทบสิ่งแวดล้อม โครงการโรงไฟฟ้าตาสีห์ 4 ของบริษัท กัลฟ์ ทีเอส4 จำกัด (ระยะดำเนินการ)
ระหว่างเดือนมกราคม-มิถุนายน พ.ศ. 2567

ผลกระทบสิ่งแวดล้อม	มาตรการป้องกันและแก้ไขผลกระทบสิ่งแวดล้อม	ผลการปฏิบัติตามมาตรการ	ปัญหาอุปสรรค ข้อเสนอแนะ/ แนวทางแก้ไข	เอกสารประกอบผล การปฏิบัติตามมาตรการ
1. มาตรการทั่วไป (ต่อ)	- ให้บริษัท กัลฟ์ ทีเอส4 จำกัด รายงานผลการปฏิบัติตามแผนปฏิบัติการด้านสิ่งแวดล้อมให้สำนักงานคณะกรรมการกำกับกิจการพลังงาน การนิคมอุตสาหกรรมแห่งประเทศไทย สำนักงานนโยบายและแผนทรัพยากรธรรมชาติและสิ่งแวดล้อม และจังหวัดระยอง ทุก 6 เดือน โดยให้เป็นไปตามแนวทางการนำเสนอผลการติดตามตรวจสอบผลกระทบคุณภาพสิ่งแวดล้อมของสำนักงานฯ	- โครงการได้รายงานผลการปฏิบัติตามแผนปฏิบัติการด้านสิ่งแวดล้อมให้สำนักงานคณะกรรมการกำกับกิจการพลังงาน การนิคมอุตสาหกรรมแห่งประเทศไทย สำนักงานนโยบายและแผนทรัพยากรธรรมชาติและสิ่งแวดล้อม และจังหวัดระยอง พิจารณาดำเนินการตามระยะทุก 6 เดือน โดยรายงานฉบับนี้เป็นรายงานฉบับเดือนมกราคม-มิถุนายน พ.ศ. 2567 สำหรับรายงานฉบับเดือนกรกฎาคม-ธันวาคม พ.ศ. 2566 ดำเนินการจัดส่งรายงานต่อหน่วยงานต่างๆ เป็นที่เรียบร้อยแล้ว	- ไม่พบปัญหาในการดำเนินงาน	- ภาคผนวก ข-2 สำเนาหนังสือนำเสนอรายงานผลการปฏิบัติตามมาตรการป้องกันและแก้ไขผลกระทบสิ่งแวดล้อม และมาตรการติดตามตรวจสอบผลกระทบสิ่งแวดล้อม ของโครงการโรงไฟฟ้าตาสีห์ 4 บริษัท กัลฟ์ ทีเอส4 จำกัด ลงวันที่ 25 มกราคม พ.ศ. 2567
	- ให้บริษัท กัลฟ์ ทีเอส 4 จำกัด บำรุงรักษาดูแลการทำงานของระบบหล่อเย็นให้อยู่ในสภาพที่ใช้งานได้ดีเป็นประจำ และมีความปลอดภัยต่อผู้ปฏิบัติงานและประชาชนบริเวณใกล้เคียง	- โครงการได้ดำเนินการบำรุงรักษาระบบหล่อเย็นให้อยู่ในสภาพที่ใช้งานได้ดีเป็นประจำ และมีความปลอดภัยต่อผู้ปฏิบัติงาน และประชาชนบริเวณใกล้เคียง	- ไม่พบปัญหาในการดำเนินงาน	- ภาคผนวก ข-3 แผนการซ่อมบำรุงอุปกรณ์ และเครื่องจักรระบบหล่อเย็น - ภาพที่ 2-1 หอหล่อเย็น (Cooling Tower)
	- กรณีที่ผลการติดตามตรวจสอบผลกระทบสิ่งแวดล้อมมีแนวโน้มที่จะเกิดปัญหา รวมถึงกรณีที่มีการร้องเรียนจากชุมชนที่มีสาเหตุมาจาก	- ระหว่างเดือนมกราคม-มิถุนายน พ.ศ. 2567 ผลการติดตามตรวจสอบผลกระทบสิ่งแวดล้อมของโครงการโรงไฟฟ้าตาสีห์ 4 ไม่มีแนวโน้มที่จะเกิดปัญหา	- ไม่พบปัญหาในการดำเนินงาน	-

ตารางที่ 2-1 (ต่อ) ผลการปฏิบัติตามมาตรการป้องกันและแก้ไขผลกระทบสิ่งแวดล้อม โครงการโรงไฟฟ้าตาสีห์ 4 ของบริษัท กัลฟ์ ทีเอส4 จำกัด (ระยะดำเนินการ)
ระหว่างเดือนมกราคม-มิถุนายน พ.ศ. 2567

ผลกระทบสิ่งแวดล้อม	มาตรการป้องกันและแก้ไขผลกระทบสิ่งแวดล้อม	ผลการปฏิบัติตามมาตรการ	ปัญหาอุปสรรค ข้อเสนอแนะ/ แนวทางแก้ไข	เอกสารประกอบผล การปฏิบัติตามมาตรการ
1. มาตรการทั่วไป (ต่อ)	การดำเนินโครงการฯ ให้บริษัท กัลฟ์ ทีเอส4 จำกัด ปรับปรุงแก้ไขปัญหาดังกล่าวโดยเร็วและ แจ้ง สำนักงานคณะกรรมการกำกับกิจการ พลังงาน การนิคมอุตสาหกรรมแห่งประเทศไทย สำนักงานนโยบายและแผนทรัพยากรธรรมชาติและสิ่งแวดล้อม และจังหวัดระยอง ทราบทุกครั้ง เพื่อให้ประสานความร่วมมือในการแก้ไขปัญหา	และไม่มีการร้องเรียนจากชุมชน อย่างไรก็ตาม หาก ผลการติดตามตรวจสอบผลกระทบสิ่งแวดล้อมมี แนวโน้มที่จะเกิดปัญหา รวมถึงมีการร้องเรียนจาก ชุมชนที่มีสาเหตุมาจากการดำเนินโครงการ ทาง บริษัท กัลฟ์ ทีเอส4 จำกัด จะปรับปรุงแก้ไขปัญหาดังกล่าวโดยเร็ว และแจ้งสำนักงานคณะกรรมการ กำกับกิจการพลังงาน การนิคมอุตสาหกรรมแห่ง ประเทศไทย สำนักงานนโยบายและแผนทรัพยากร ธรรมชาติและสิ่งแวดล้อม และจังหวัดระยองทราบ ทุกครั้ง เพื่อประสานความร่วมมือในการแก้ไขปัญหา ดังกล่าว	- ไม่พบปัญหาใน การดำเนินงาน	- ภาคผนวก ข-4 ขั้นตอนการรับ เรื่องร้องเรียน และบันทึก รายงานการรับเรื่องร้องเรียน ระหว่างเดือนมกราคม-มิถุนายน พ.ศ. 2567
	- หากบริษัท กัลฟ์ ทีเอส4 จำกัด มีความประสงค์ จะเปลี่ยนแปลงรายละเอียดโครงการฯ และ/หรือ มาตรการป้องกันและแก้ไขผลกระทบสิ่งแวดล้อม หรือมาตรการติดตามตรวจสอบผลกระทบ สิ่งแวดล้อม ให้แจ้งหน่วยงานที่มีอำนาจหน้าที่ ในการอนุมัติหรืออนุญาตดำเนินการ ได้แก่ สำนักงานคณะกรรมการกำกับกิจการพลังงาน ดังนี้	- บริษัท กัลฟ์ ทีเอส4 จำกัด ได้มีการขอเปลี่ยนแปลง รายละเอียดโครงการ จำนวน 2 ครั้ง โดยสามารถ สรุปรายละเอียดได้ดังนี้ ครั้งที่ 1 บริษัทฯ แจ้งขอเปลี่ยนแปลงรายละเอียด โครงการ โดยขอเพิ่ม Blowdown Cycle (COC of Cooling) เพื่อลดปริมาณ การใช้น้ำ และขอ เปลี่ยนแปลงค่าควบคุมปริมาณของแข็งละลายน้ำได้ ทั้งหมด (Total Dissolve Solid) ของน้ำระบายทิ้ง	- ไม่พบปัญหาใน การดำเนินงาน	- ภาคผนวก ก-2 สำเนาแจ้งผล การพิจารณาการเปลี่ยนแปลง รายละเอียดโครงการ ในรายงาน การวิเคราะห์ ผลกระทบ สิ่งแวดล้อม โครงการโรงไฟฟ้า ตาสีห์ 4 (ครั้งที่ 1) ที่ สกพ 5502/4614 ลงวันที่ 15 เมษายน พ.ศ. 2563

ตารางที่ 2-1 (ต่อ) ผลการปฏิบัติตามมาตรการป้องกันและแก้ไขผลกระทบสิ่งแวดล้อม โครงการโรงไฟฟ้าตาสีห์ 4 ของบริษัท กัลฟ์ ทีเอส4 จำกัด (ระยะดำเนินการ)
ระหว่างเดือนมกราคม-มิถุนายน พ.ศ. 2567

ผลกระทบสิ่งแวดล้อม	มาตรการป้องกันและแก้ไข ผลกระทบสิ่งแวดล้อม	ผลการปฏิบัติตามมาตรการ	ปัญหาอุปสรรค ข้อเสนอแนะ/ แนวทางแก้ไข	เอกสารประกอบผล การปฏิบัติตามมาตรการ
1. มาตรการทั่วไป (ต่อ)	<ul style="list-style-type: none"> หากหน่วยงานผู้อนุมัติหรือผู้อนุญาต เห็นว่าการเปลี่ยนแปลงดังกล่าวเกิดผลดีต่อสิ่งแวดล้อมมากกว่าหรือเทียบเท่ามาตรการที่กำหนดไว้ในรายงานการวิเคราะห์ผลกระทบสิ่งแวดล้อมที่ได้รับความเห็นชอบไว้แล้ว ให้หน่วยงานผู้อนุมัติหรือผู้อนุญาตรับจดทะเบียนให้เป็นไปตามหลักเกณฑ์และเงื่อนไข ที่กำหนดไว้ในกฎหมายนั้นๆ ต่อไป พร้อมกับให้จัดดำเนินการเปลี่ยนแปลงดังกล่าว ข้างต้นที่รับจดทะเบียนไว้แจ้งให้สำนักงานนโยบายและแผนทรัพยากรธรรมชาติและสิ่งแวดล้อมเพื่อทราบ หากหน่วยงานผู้อนุมัติหรือผู้อนุญาต เห็นว่า การเปลี่ยนแปลงดังกล่าวอาจกระทบต่อสาระสำคัญในรายงานการวิเคราะห์ผลกระทบสิ่งแวดล้อมที่ได้รับความเห็นชอบไว้แล้ว ให้หน่วยงานผู้อนุมัติหรือผู้อนุญาตจัดส่งรายงานการเปลี่ยนแปลงดังกล่าว ให้สำนักงานนโยบายและแผนทรัพยากรธรรมชาติและสิ่งแวดล้อมเพื่อเสนอให้คณะกรรมการผู้ชำนาญการพิจารณารายงานการวิเคราะห์ผลกระทบสิ่งแวดล้อม (คชก.) ชุดที่เกี่ยวข้องให้ความเห็นชอบก่อนดำเนินการเปลี่ยนแปลง 	<p>จากหอหล่อเย็น เป็นการชั่วคราวในช่วงวิกฤตภัยแล้งในปี พ.ศ.2563 โดยได้รับความเห็นชอบจาก กกพ. ตามหนังสือที่ สกพ 5502/4614 ลงวันที่ 15 เมษายน พ.ศ. 2563</p> <p>ครั้งที่ 2 บริษัทฯ แจ้งขอเปลี่ยนแปลงรายละเอียดโครงการ โดยขอติดตั้งระบบผลิตไฟฟ้าที่มีต้นกำลังจากพลังงานแสงอาทิตย์จากเทคโนโลยีแผงโฟโตโวลเทอิก ที่กำลังการผลิตไฟฟ้า 101.115 กิโลวัตต์ เพื่อนำไฟฟ้าที่ผลิตได้มาใช้ภายในโครงการ โดยการติดตั้งแผงโฟโตโวลเทอิกบนหลังคาของอาคารภายในโรงไฟฟ้าตาสีห์ 4 โดยรายงานดังกล่าวได้รับความเห็นชอบ จาก กกพ.ตามหนังสือที่ สกพ 5502/0739 ลงวันที่ 24 มกราคม พ.ศ. 2566 และคณะกรรมการผู้ชำนาญการการพิจารณารายงานการวิเคราะห์ผลกระทบสิ่งแวดล้อมรับทราบในการประชุมครั้งที่ 8/2566 เมื่อวันที่ 16 มีนาคม พ.ศ. 2566 ตามหนังสือที่ ทส 1009.7/7365 ลงวันที่ 3 เมษายน พ.ศ. 2566</p>	<p>- ไม่พบปัญหาในการดำเนินงาน</p>	<p>- ภาคผนวก ก-3 สำเนาแจ้งผลการพิจารณาการเปลี่ยนแปลงรายละเอียดโครงการ ในรายงานการวิเคราะห์ผลกระทบสิ่งแวดล้อม โครงการโรงไฟฟ้าตาสีห์ 4 (ครั้งที่ 2) ที่ สกพ 5502/0739 ลงวันที่ 24 มกราคม พ.ศ. 2566 และที่ ทส 1009.7/7365 ลงวันที่ 3 เมษายน พ.ศ. 2566</p>

ตารางที่ 2-1 (ต่อ) ผลการปฏิบัติตามมาตรการป้องกันและแก้ไขผลกระทบสิ่งแวดล้อม โครงการโรงไฟฟ้าถ่านหิน 4 ของบริษัท กัลฟ์ ที่เอส4 จำกัด (ระยะดำเนินการ)
ระหว่างเดือนมกราคม-มิถุนายน พ.ศ. 2567

ผลกระทบสิ่งแวดล้อม	มาตรการป้องกันและแก้ไข ผลกระทบสิ่งแวดล้อม	ผลการปฏิบัติตามมาตรการ	ปัญหาอุปสรรค ข้อเสนอแนะ/ แนวทางแก้ไข	เอกสารประกอบผล การปฏิบัติตามมาตรการ
1. มาตรการทั่วไป (ต่อ)	- กรณีที่มีข้อร้องเรียนของชุมชนต่อการดำเนินการของโครงการฯ บริษัทฯ ต้องรีบแก้ไขปัญหาดังกล่าวโดยเร็ว และให้บันทึกเป็นรายงานไว้ด้วย	- ระหว่างเดือนมกราคม-มิถุนายน พ.ศ. 2567 ไม่มีข้อร้องเรียนของชุมชนต่อการดำเนินการของโครงการโรงไฟฟ้าถ่านหิน 4 อย่างไรก็ตาม หากมีข้อร้องเรียนจากชุมชนต่อการดำเนินการของโครงการ บริษัท กัลฟ์ ที่เอส4 จำกัด จะดำเนินการประสานงานแต่ละฝ่ายที่เกี่ยวข้องและดำเนินการอย่างเร่งด่วนในการแก้ไขปัญหาข้อร้องเรียนที่เกิดขึ้น	- ไม่พบปัญหาในการดำเนินงาน	- ภาคผนวก ข-4 ขั้นตอนการรับเรื่องร้องเรียน และบันทึกการรับเรื่องร้องเรียนระหว่างเดือนมกราคม-มิถุนายน พ.ศ. 2567
	- เมื่อโครงการฯ ดำเนินการผลิตและมีสภาพการผลิตคงตัว (Steady State) แล้ว พบว่า การระบายสารมลพิษทางอากาศข้างต้นมีค่าที่ต่ำกว่า ให้ใช้ค่าดังกล่าวเป็นค่าควบคุม และแจ้งให้สำนักงานนโยบายและแผนทรัพยากรธรรมชาติและสิ่งแวดล้อมทราบโดยเร็ว	- ปัจจุบันการดำเนินการผลิตของโครงการยังไม่เข้าสู่สภาวะคงตัว (Steady State) อย่างไรก็ตาม เมื่อโครงการดำเนินการผลิตเต็มกำลังการผลิตของเครื่องจักร และมีสภาพการผลิตคงตัวแล้วพบว่า ค่าอัตราการระบายสารมลพิษทางอากาศข้างต้นมีค่าต่ำกว่า ทางโครงการจะพิจารณาใช้ค่าดังกล่าวเป็นค่าควบคุม และแจ้งให้สำนักงานนโยบายและแผนทรัพยากรธรรมชาติและสิ่งแวดล้อมทราบโดยเร็ว	- ไม่พบปัญหาในการดำเนินงาน	-
2. ด้านคุณภาพอากาศ	- ใช้ก๊าซธรรมชาติเป็นเชื้อเพลิงเพียงชนิดเดียว	- โครงการใช้ก๊าซธรรมชาติเป็นเชื้อเพลิงเพียงชนิดเดียวในการผลิตกระแสไฟฟ้า	- ไม่พบปัญหาในการดำเนินงาน	- ภาคผนวก ข-5 เอกสารแสดงการใช้ก๊าซธรรมชาติเป็นเชื้อเพลิง

ตารางที่ 2-1 (ต่อ) ผลการปฏิบัติตามมาตรการป้องกันและแก้ไขผลกระทบสิ่งแวดล้อม โครงการโรงไฟฟ้าถ่านหิน 4 ของบริษัท กัลฟ์ ทีเอส4 จำกัด (ระยะดำเนินการ)
ระหว่างเดือนมกราคม-มิถุนายน พ.ศ. 2567

ผลกระทบสิ่งแวดล้อม	มาตรการป้องกันและแก้ไขผลกระทบสิ่งแวดล้อม	ผลการปฏิบัติตามมาตรการ	ปัญหาอุปสรรค ข้อเสนอแนะ/ แนวทางแก้ไข	เอกสารประกอบผล การปฏิบัติตามมาตรการ
2. ด้านคุณภาพอากาศ (ต่อ)	- ใช้ระบบ Dry Low NO _x Burner เพื่อควบคุมการเกิดก๊าซออกไซด์ของไนโตรเจนจากการเผาไหม้	- โครงการได้ติดตั้งระบบ Dry Low NO _x Burner เพื่อควบคุมการเกิดก๊าซออกไซด์ของไนโตรเจน จากการเผาไหม้ตามที่มาตรการกำหนดเป็นที่เรียบร้อยแล้ว	- ไม่พบปัญหาในการดำเนินงาน	- ภาคผนวก ข-6 เอกสารการออกแบบระบบ Dry Low NO _x Burner
	- ติดตั้งระบบตรวจสอบคุณภาพอากาศแบบต่อเนื่อง (Continuous Emission Monitoring System : CEMS) ที่ปล่องระบายมลสารทางอากาศของโรงไฟฟ้า เพื่อตรวจวัดอัตราการระบายมลสารทางอากาศอย่างต่อเนื่อง โดยพารามิเตอร์ที่ตรวจวัด ได้แก่ ก๊าซออกไซด์ของไนโตรเจน (NO _x) ก๊าซซัลเฟอร์ไดออกไซด์ (SO ₂) ฝุ่นละออง (TSP) ก๊าซออกซิเจน (O ₂) และอัตราการไหล พร้อมติดตั้งจอแสดงผลการตรวจวัด (NO _x SO ₂ และ TSP) หน้าโครงการฯ	- โครงการได้ทำการติดตั้งระบบตรวจสอบคุณภาพอากาศแบบต่อเนื่อง (Continuous Emission Monitoring System ; CEMS) ที่ปล่องระบายมลสารทางอากาศของโรงไฟฟ้าทั้ง 2 ปล่อง โดยผลการตรวจวัดจะไปแสดงยังห้องควบคุม เพื่อรายงานค่ามลสารที่ระบายออกสู่บรรยากาศ ตลอด 24 ชั่วโมง พร้อมได้ติดตั้งจอแสดงผลการตรวจวัดบริเวณหน้าโครงการ โดยระหว่างเดือนมกราคม-มิถุนายน พ.ศ. 2567 ผลการตรวจวัดมีค่าอยู่ในเกณฑ์มาตรฐานที่กำหนด นอกจากนี้ โครงการได้ตรวจสอบความถูกต้องของ CEMS ในวันที่ 28 พฤษภาคม พ.ศ. 2567 พบว่า ผลการตรวจสอบมีค่าอยู่ในเกณฑ์มาตรฐานของ U.S. EPA	- ไม่พบปัญหาในการดำเนินงาน	- ภาคผนวก ข-7 ผลการตรวจวัดคุณภาพอากาศจากระบบตรวจวัดมลพิษแบบต่อเนื่อง (CEMS) - ภาคผนวก ข-8 ผลการตรวจสอบความถูกต้องของ CEMS - ภาพที่ 2-2 ระบบ CEMS ของปล่อง HRSG 11 และปล่อง HRSG 12 - ภาพที่ 2-3 จอแสดงผลการตรวจวัดบริเวณด้านหน้าโครงการ
	- ควบคุมอัตราการระบายมลสารทางอากาศให้เป็นไปตามที่กำหนดไว้ในรายงานการวิเคราะห์ผลกระทบสิ่งแวดล้อม ดังนี้	- โครงการควบคุมอัตราการระบายมลสารทางอากาศ ได้แก่ ก๊าซซัลเฟอร์ไดออกไซด์ (SO ₂) ก๊าซออกไซด์ของไนโตรเจน (NO _x) และฝุ่นละออง (TSP)	- ไม่พบปัญหาในการดำเนินงาน	- ภาคผนวก ข-9 ขั้นตอนการควบคุมมลพิษจากปล่องระบายอากาศ

ตารางที่ 2-1 (ต่อ) ผลการปฏิบัติตามมาตรการป้องกันและแก้ไขผลกระทบสิ่งแวดล้อม โครงการโรงไฟฟ้าถ่านหิน 4 ของบริษัท กัลฟ์ ที่เอส4 จำกัด (ระยะดำเนินการ)
ระหว่างเดือนมกราคม-มิถุนายน พ.ศ. 2567

ผลกระทบสิ่งแวดล้อม	มาตรการป้องกันและแก้ไข ผลกระทบสิ่งแวดล้อม	ผลการปฏิบัติตามมาตรการ	ปัญหาอุปสรรค ข้อเสนอแนะ/ แนวทางแก้ไข	เอกสารประกอบผล การปฏิบัติตามมาตรการ
2. ด้านคุณภาพอากาศ (ต่อ)	<p>กรณีเดินเครื่องที่ Full Load (100% Load)</p> <ul style="list-style-type: none"> ก๊าซซัลเฟอร์ไดออกไซด์ ไม่เกิน 6 ส่วนในล้านส่วน ที่ 7%O₂ และไม่เกิน 1.0 กรัมต่อวินาทีต่อปล่อง ก๊าซออกไซด์ของไนโตรเจน ไม่เกิน 60 ส่วนในล้านส่วน ที่ 7%O₂ และไม่เกิน 7.4 กรัมต่อวินาทีต่อปล่อง ฝุ่นละออง ไม่เกิน 28 มิลลิกรัมต่อลูกบาศก์เมตร ที่ 7%O₂ และไม่เกิน 1.8 กรัมต่อวินาทีต่อปล่อง <p>กรณีเดินเครื่องที่ Partial Load (68% Load)</p> <ul style="list-style-type: none"> ก๊าซซัลเฟอร์ไดออกไซด์ ไม่เกิน 6 ส่วนในล้านส่วน ที่ 7%O₂ และไม่เกิน 0.8 กรัมต่อวินาทีต่อปล่อง ก๊าซออกไซด์ของไนโตรเจน ไม่เกิน 60 ส่วนในล้านส่วน ที่ 7%O₂ และไม่เกิน 5.5 กรัมต่อวินาทีต่อปล่อง ฝุ่นละออง ไม่เกิน 28 มิลลิกรัมต่อลูกบาศก์เมตร ที่ 7%O₂ และไม่เกิน 1.3 กรัมต่อวินาทีต่อปล่อง 	<p>ให้เป็นไปตามที่กำหนดไว้ในรายงานการวิเคราะห์ผลกระทบสิ่งแวดล้อม โดยระหว่างเดือนมกราคม-มิถุนายน พ.ศ. 2567 ได้มอบหมายให้บริษัท เอแอล เอส แลบบอราทอรี กรุ๊ป (ประเทศไทย) จำกัด ทำการตรวจวัดคุณภาพอากาศจากปล่อง HRSG 11 และปล่อง HRSG 12 ในวันที่ 28 พฤษภาคม พ.ศ. 2567 โดยผลการตรวจวัด พบว่า มีค่าอยู่ในเกณฑ์ที่กำหนด ทั้ง 2 ปล่อง สามารถสรุปได้ดังนี้</p> <p><u>ปล่อง HRSG 11</u></p> <ul style="list-style-type: none"> SO₂ พบค่า 0.58 ppm ที่ 7%O₂ หรือ 0.0528 กรัมต่อวินาที NO_x พบค่า 29.96 ppm ที่ 7%O₂ หรือ 1.9704 กรัมต่อวินาที TSP พบค่า <0.5 mg/Nm³ ที่ 7%O₂ หรือ <0.036 กรัมต่อวินาที <p><u>ปล่อง HRSG 12</u></p> <ul style="list-style-type: none"> SO₂ พบค่า 0.49 ppm ที่ 7%O₂ หรือ 0.0491 กรัมต่อวินาที NO_x พบค่า 23.17 ppm ที่ 7%O₂ หรือ 1.6636 กรัมต่อวินาที 	<p>- ไม่พบปัญหาในการดำเนินงาน</p>	<p>- ภาคผนวก ค-2 คุณภาพอากาศจากปล่องระบายอากาศ</p> <p>- ภาพที่ 2-4 ปล่อง HRSG 11 และปล่อง HRSG 12</p>

ตารางที่ 2-1 (ต่อ) ผลการปฏิบัติตามมาตรการป้องกันและแก้ไขผลกระทบสิ่งแวดล้อม โครงการโรงไฟฟ้าตาสี 4 ของบริษัท กัลฟ์ ทีเอส4 จำกัด (ระยะดำเนินการ)
ระหว่างเดือนมกราคม-มิถุนายน พ.ศ. 2567

ผลกระทบสิ่งแวดล้อม	มาตรการป้องกันและแก้ไขผลกระทบสิ่งแวดล้อม	ผลการปฏิบัติตามมาตรการ	ปัญหาอุปสรรค ข้อเสนอแนะ/ แนวทางแก้ไข	เอกสารประกอบผล การปฏิบัติตามมาตรการ
2. ด้านคุณภาพอากาศ (ต่อ)		• TSP พบค่า <0.5 mg/Nm ³ ที่ 7%O ₂ หรือ <0.036 กรัมต่อวินาที		
	- กรณีระบบควบคุมมลสารทางอากาศเกิดการขัดข้อง และมีค่าอัตราการระบายเกินค่าที่ควบคุม โครงการฯ จะทำการหยุดเครื่องกังหันก๊าซ เพื่อตรวจสอบระบบควบคุม NO _x ทันที และดำเนินการแก้ไขโดยเร็ว	- กรณีระบบควบคุมมลสารทางอากาศเกิดการขัดข้อง และมีค่าอัตราการระบายเกินค่าที่ควบคุม โครงการฯ จะทำการหยุดเครื่องกังหันก๊าซ เพื่อตรวจสอบระบบควบคุม NO _x ทันที และดำเนินการแก้ไขโดยเร็ว	- ไม่พบปัญหาในการดำเนินงาน	- ภาคผนวก ข-9 ขั้นตอนการควบคุมมลพิษจากปล่องระบายอากาศ
	- จัดให้มีบุคลากรที่มีความรู้ความสามารถทำหน้าที่ในการควบคุมอัตราการระบายมลสารทางอากาศของโรงไฟฟ้า	- โครงการได้จัดให้มีบุคลากรที่มีความรู้ความสามารถทำหน้าที่ในการควบคุมอัตราการระบายมลสารทางอากาศของโครงการ	- ไม่พบปัญหาในการดำเนินงาน	- ภาคผนวก ข-10 เอกสารขึ้นทะเบียนบุคลากรด้านสิ่งแวดล้อมประจำโรงงาน
3. ด้านเสียง	- กำหนดข้อมูลจำเพาะของเครื่องจักรและอุปกรณ์ที่มีเสียงดัง เช่น Gas Turbine, Steam Turbine, HRSG, Fuel Gas Compressor และ Cooling Tower เป็นต้น ให้มีค่าระดับเสียงเฉลี่ยจากเครื่องจักรหรือวัสดุดูดซับเสียง ที่ระยะห่าง 1 เมตร ไม่เกิน 85 เดซิเบล(เอ)	- โครงการได้ควบคุมระดับเสียงบริเวณโดยรอบเครื่องจักรและอุปกรณ์ที่มีเสียงดังให้มีค่าระดับเสียงเฉลี่ยจากเครื่องจักรหรือวัสดุดูดซับเสียงที่ระยะห่าง 1 เมตร ไม่เกิน 85 เดซิเบล(เอ) พร้อมทั้งได้ดำเนินการตรวจวัดระดับเสียงบริเวณเครื่องจักรและอุปกรณ์ที่มีเสียงดัง พบว่า ผลการตรวจวัดมีค่าอยู่ในเกณฑ์มาตรฐานกำหนด และมีค่าต่ำกว่า 85 เดซิเบล(เอ)	- ไม่พบปัญหาในการดำเนินงาน	- ภาคผนวก ค-7 ระดับเสียงภายในสถานประกอบการ - บทที่ 3 ผลการปฏิบัติตามมาตรการติดตามตรวจสอบผลกระทบสิ่งแวดล้อม

ตารางที่ 2-1 (ต่อ) ผลการปฏิบัติตามมาตรการป้องกันและแก้ไขผลกระทบสิ่งแวดล้อม โครงการโรงไฟฟ้าตาสีห์ 4 ของบริษัท กัลฟ์ ทีเอส4 จำกัด (ระยะดำเนินการ)
ระหว่างเดือนมกราคม-มิถุนายน พ.ศ. 2567

ผลกระทบสิ่งแวดล้อม	มาตรการป้องกันและแก้ไขผลกระทบสิ่งแวดล้อม	ผลการปฏิบัติตามมาตรการ	ปัญหาอุปสรรค ข้อเสนอแนะ/ แนวทางแก้ไข	เอกสารประกอบผล การปฏิบัติตามมาตรการ
3. ด้านเสียง (ต่อ)	- ในการติดตั้งเครื่องจักรต่างๆ ที่มีเสียงดังของโครงการโรงไฟฟ้าตาสีห์ 4 ต้องมีการติดตั้งอุปกรณ์ช่วยในการลดเสียง เช่น Silencer ที่บริเวณปลายท่อที่อาจก่อให้เกิดเสียงดัง หรือสร้างอาคารคลุมเครื่องจักรที่บริเวณห้องเผาไหม้ของเครื่องกังหันก๊าซบริเวณเครื่องกำเนิดไฟฟ้ากังหันก๊าซ มอเตอร์ ปั๊มน้ำ และบริเวณหน่วยผลิตไอน้ำ (HRSG) เป็นต้น และกำหนดลักษณะของใบพัดของหอหล่อเย็น เป็นชนิดที่ก่อให้เกิดระดับเสียงต่ำ เป็นต้น	- โครงการได้ติดตั้งอุปกรณ์ช่วยในการลดเสียง (Silencer) ที่บริเวณปลายท่อที่อาจก่อให้เกิดเสียงดัง และมีการสร้างอาคารคลุมเครื่องจักรบริเวณห้องเผาไหม้ของเครื่องกังหันก๊าซบริเวณเครื่องกำเนิดไฟฟ้ากังหันก๊าซ และบริเวณหน่วยผลิตไอน้ำ (HRSG) เป็นต้น รวมทั้งมีการกำหนดลักษณะของใบพัดของหอหล่อเย็นเป็นชนิดที่ก่อให้เกิดระดับเสียงต่ำตามที่มาตรการกำหนดเป็นที่เรียบร้อยแล้ว	- ไม่พบปัญหาในการดำเนินงาน	- ภาคผนวก ข-11 เอกสารการออกแบบใบพัดของหอหล่อเย็น - ภาพที่ 2-5 อุปกรณ์ช่วยในการลดเสียง (Silencer) - ภาพที่ 2-6 อาคารคลุมเครื่องจักร (Enclosure)
	- กำหนดให้ระดับเสียงที่บริเวณริมรั้วโครงการต้องมีระดับเสียงไม่เกิน 70 เดซิเบล(เอ)	- โครงการได้ทำการควบคุมระดับเสียงบริเวณริมรั้วโครงการให้มีค่าไม่เกิน 70 เดซิเบล(เอ) โดยระหว่างเดือนมกราคม-มิถุนายน พ.ศ. 2567 ได้ดำเนินการตรวจวัดระหว่างวันที่ 24-31 พฤษภาคม พ.ศ. 2567 ผลการตรวจวัดมีค่าอยู่ในช่วงระหว่าง 59.6-60.8 เดซิเบล(เอ) ซึ่งอยู่ในเกณฑ์มาตรฐานที่กำหนด	- ไม่พบปัญหาในการดำเนินงาน	- ภาคผนวก ค-3 ระดับเสียงโดยทั่วไป

ตารางที่ 2-1 (ต่อ) ผลการปฏิบัติตามมาตรการป้องกันและแก้ไขผลกระทบสิ่งแวดล้อม โครงการโรงไฟฟ้าตาสีห์ 4 ของบริษัท กัลฟ์ ทีเอส4 จำกัด (ระยะดำเนินการ)
ระหว่างเดือนมกราคม-มิถุนายน พ.ศ. 2567

ผลกระทบสิ่งแวดล้อม	มาตรการป้องกันและแก้ไขผลกระทบสิ่งแวดล้อม	ผลการปฏิบัติตามมาตรการ	ปัญหาอุปสรรค ข้อเสนอแนะ/ แนวทางแก้ไข	เอกสารประกอบผล การปฏิบัติตามมาตรการ
3. ด้านเสียง (ต่อ)	- จัดให้มีการตรวจเช็คและตรวจสอบประสิทธิภาพของ Silencer เป็นประจำ	- โครงการจัดให้มีการตรวจเช็คและตรวจสอบประสิทธิภาพของ Silencer เป็นประจำ โดยระหว่างเดือนมกราคม-มิถุนายน พ.ศ. 2567 พบว่า Silencer อยู่ในสภาพดี และสามารถใช้งานได้ อย่างมีประสิทธิภาพ	- ไม่พบปัญหาในการดำเนินงาน	- ภาพที่ 2-5 อุปกรณ์ช่วยในการลดเสียง (Silencer)
	- จัดให้มีป้ายหรือสัญลักษณ์บริเวณพื้นที่ที่มีระดับเสียงสูงกว่า 80 เดซิเบล(เอ) เช่น บริเวณหน่วยผลิตไอน้ำ (HRSG) บริเวณห้องเผาไหม้ของเครื่องกังหันก๊าซ และบริเวณเครื่องกำเนิดไฟฟ้ากังหันก๊าซ เป็นต้น พร้อมติดตั้งป้ายเตือน และควบคุมพนักงานหรือบุคคลที่จะเข้าไปทำงานในบริเวณดังกล่าว ต้องมีการสวมใส่อุปกรณ์ลดเสียง เช่น ปลั๊กลดเสียง (Ear Plugs) และ/หรือครอบหูลดเสียง (Ear Muffs) เป็นต้น	- โครงการได้ติดตั้งป้ายเตือนให้พนักงานสวมใส่ อุปกรณ์ป้องกันเสียงดัง ในบริเวณพื้นที่ที่มีเสียงดัง เช่น บริเวณหน่วยผลิตไอน้ำ (HRSG) บริเวณห้องเผาไหม้ของเครื่องกังหันก๊าซ และบริเวณเครื่องกำเนิดไฟฟ้ากังหันก๊าซ เป็นต้น พร้อมทั้งได้จัดเตรียมอุปกรณ์ป้องกันเสียง เช่น ครอบหูลดเสียง (Ear Muffs) และปลั๊กลดเสียง (Ear Plugs) เป็นต้น ให้กับพนักงานทุกคนที่จะเข้าไปปฏิบัติงานบริเวณพื้นที่ดังกล่าวเป็นที่เรียบร้อยแล้ว	- ไม่พบปัญหาในการดำเนินการ	- ภาพที่ 2-7 ป้ายเตือนบริเวณที่มีเสียงดังและให้สวมใส่ อุปกรณ์ - ภาพที่ 2-8 อุปกรณ์คุ้มครองความปลอดภัยส่วนบุคคล (PPEs)
	- จัดทำโครงการอนุรักษ์การได้ยิน (Hearing Conservation Program) ในการบริหารจัดการป้องกันไม่ให้พนักงานสัมผัสระดับเสียงดังเป็นเวลานาน	- โครงการได้จัดทำมาตรการอนุรักษ์การได้ยิน (Hearing Conservation Program) โดยการติดป้ายบอกระดับเสียงสูงสุด ให้ผู้ปฏิบัติงานเห็นได้ชัดเจน พร้อมทั้งมีป้ายเตือนให้สวมใส่อุปกรณ์ป้องกัน ครบถ้วนในพื้นที่ที่มีเสียงดัง ทั้งนี้ ได้จัดเตรียมอุปกรณ์ป้องกันเสียงดังให้กับพนักงานทุกคนที่ได้ปฏิบัติงานในบริเวณดังกล่าว	- ไม่พบปัญหาในการดำเนินการ	- ภาพที่ 2-7 ป้ายเตือนบริเวณที่มีเสียงดังและให้สวมใส่ อุปกรณ์ - ภาพที่ 2-8 อุปกรณ์คุ้มครองความปลอดภัยส่วนบุคคล (PPEs)

ตารางที่ 2-1 (ต่อ) ผลการปฏิบัติตามมาตรการป้องกันและแก้ไขผลกระทบสิ่งแวดล้อม โครงการโรงไฟฟ้าตาสีห์ 4 ของบริษัท กัลฟ์ ทีเอส4 จำกัด (ระยะดำเนินการ)
ระหว่างเดือนมกราคม-มิถุนายน พ.ศ. 2567

ผลกระทบสิ่งแวดล้อม	มาตรการป้องกันและแก้ไขผลกระทบสิ่งแวดล้อม	ผลการปฏิบัติตามมาตรการ	ปัญหาอุปสรรค ข้อเสนอแนะ/ แนวทางแก้ไข	เอกสารประกอบผล การปฏิบัติตามมาตรการ
3. ด้านเสียง (ต่อ)	- จัดทำแผนผังแสดงเส้นระดับเสียง (Noise Contour Map) เพื่อใช้กำหนดบริเวณพื้นที่ที่มีเสียงดังในปีแรกของการดำเนินการ และดำเนินการต่อเนื่องทุก 3 ปี	- โครงการเริ่มจำหน่ายไฟฟ้าเชิงพาณิชย์เมื่อวันที่ 1 มกราคม พ.ศ. 2561 ทั้งนี้ โครงการได้ดำเนินการจัดทำแผนผังแสดงเส้นระดับเสียง (Noise Contour Map) ดำเนินการครั้งล่าสุดเมื่อวันที่ 26 สิงหาคม พ.ศ. 2564 พบว่า ผลการตรวจวัดมีค่าอยู่ระหว่าง 55.1-86.8 เดซิเบล (เอ) สำหรับแผนการจัดทำแผนผังแสดงเส้นระดับเสียง (Noise Contour Map) ครั้งถัดไปจะดำเนินการในเดือนสิงหาคม พ.ศ. 2567	- ไม่พบปัญหาในการดำเนินการ	- ภาคผนวก ค-10 แผนผังแสดงเส้นระดับเสียง (Noise Contour Map)
4. ด้านการใช้น้ำ	- พิจารณาหาแนวทางในการเพิ่มประสิทธิภาพการใช้น้ำ อาทิ ลดปริมาณการระบายน้ำทิ้งจากระบบหล่อเย็น หรือพิจารณาการหมุนเวียนน้ำใช้ภายในโครงการให้เกิดประโยชน์สูงสุด เป็นต้น	- โครงการมีการเพิ่มประสิทธิภาพการใช้น้ำ โดยการเพิ่มรอบการหมุนเวียนน้ำในระบบหล่อเย็น เพื่อลดปริมาณการระบายน้ำทิ้งจากระบบหล่อเย็น และเป็นการใช้น้ำในระบบให้เกิดประโยชน์สูงสุด	- ไม่พบปัญหาในการดำเนินงาน	-
	- ตรวจสอบสภาพท่อน้ำและซ่อมแซมท่อน้ำที่รั่วทันที เพื่อป้องกันการสูญเสียน้ำ	- โครงการจัดให้มีเจ้าหน้าที่ทำการเดินตรวจสอบสภาพท่อน้ำเป็นประจำทุกวัน (Visual Check) และหากพบว่าการรั่วเกิดขึ้น โครงการจะดำเนินการซ่อมแซมทันที เพื่อป้องกันการสูญเสียน้ำ	- ไม่พบปัญหาในการดำเนินงาน	-

ตารางที่ 2-1 (ต่อ) ผลการปฏิบัติตามมาตรการป้องกันและแก้ไขผลกระทบสิ่งแวดล้อม โครงการโรงไฟฟ้าตาสีห์ 4 ของบริษัท กัลฟ์ ทีเอส4 จำกัด (ระยะดำเนินการ)
ระหว่างเดือนมกราคม-มิถุนายน พ.ศ. 2567

ผลกระทบสิ่งแวดล้อม	มาตรการป้องกันและแก้ไขผลกระทบสิ่งแวดล้อม	ผลการปฏิบัติตามมาตรการ	ปัญหาอุปสรรค ข้อเสนอแนะ/ แนวทางแก้ไข	เอกสารประกอบผล การปฏิบัติตามมาตรการ
4. ด้านการใช้น้ำ (ต่อ)	- ในกรณีเกิดการขาดแคลนน้ำ และนิคมฯ ไม่สามารถส่งน้ำให้กับโครงการฯ ได้ โครงการฯ จะลดกำลังการผลิตหรือหยุดดำเนินการ	- โครงการมีการประสานงานกับนิคมอุตสาหกรรม ดับบลิวเอชเอ อีสเทิร์นซีบอร์ด 1 เกี่ยวกับแผน และปริมาณการใช้น้ำของโครงการอย่างสม่ำเสมอ ในกรณีเกิดการขาดแคลนน้ำ และนิคมฯ ไม่สามารถ ส่งน้ำให้กับโครงการได้ โครงการจะลดกำลังการผลิต หรือหยุดดำเนินการตามที่มาตรการกำหนดอย่าง เคร่งครัด ทั้งนี้ระหว่างเดือนมกราคม-มิถุนายน พ.ศ. 2567 ยังไม่เกิดกรณีที่นิคมฯ ไม่สามารถส่งน้ำ ให้กับโครงการได้ อันเนื่องมาจากการขาดแคลนน้ำ	- ไม่พบปัญหาใน การดำเนินงาน	-
5. อุทกวิทยา น้ำผิวดิน และคุณภาพน้ำผิวดิน	น้ำเสียจากกระบวนการผลิต - จัดให้มีบ่อแยกน้ำ/น้ำมัน (Oil Separator) เพื่อ แยกน้ำมันและไขมันออกจากน้ำเสียที่มีการ ปนเปื้อนของน้ำมัน แล้วส่งต่อไปยังบ่อพักน้ำทั้ง รวมเพื่อตรวจสอบคุณภาพ ก่อนระบายน้ำทั้ง ลงสู่ระบบบำบัดน้ำเสียส่วนกลางของนิคม อุตสาหกรรมเหมราชอีสเทิร์น ซีบอร์ด	- โครงการได้จัดให้มีบ่อแยกน้ำ/น้ำมัน (Oil Separator) เพื่อแยกน้ำมันและไขมันออกจากน้ำเสียที่มีการ ปนเปื้อนของน้ำมัน แล้วส่งต่อไปยังบ่อพักน้ำทั้งรวม เพื่อตรวจสอบคุณภาพก่อนระบายน้ำทั้งลงสู่ระบบ บำบัดน้ำเสียส่วนกลางของนิคมอุตสาหกรรมดับบลิว เอชเอ อีสเทิร์นซีบอร์ด 1	- ไม่พบปัญหาใน การดำเนินงาน	- ภาคผนวก ข-12 หนังสืออนุมัติ คำขอเชื่อมต่อท่อระบายน้ำเสีย (ประเภทถาวร) - ภาพที่ 2-9 บ่อแยกน้ำ/น้ำมัน (Oil Separator) - ภาพที่ 2-10 จุดพักน้ำทั้งรวม

ตารางที่ 2-1 (ต่อ) ผลการปฏิบัติตามมาตรการป้องกันและแก้ไขผลกระทบสิ่งแวดล้อม โครงการโรงไฟฟ้าตาสี 4 ของบริษัท กัลฟ์ ทีเอส4 จำกัด (ระยะดำเนินการ)
ระหว่างเดือนมกราคม-มิถุนายน พ.ศ. 2567

ผลกระทบสิ่งแวดล้อม	มาตรการป้องกันและแก้ไขผลกระทบสิ่งแวดล้อม	ผลการปฏิบัติตามมาตรการ	ปัญหาอุปสรรค ข้อเสนอแนะ/ แนวทางแก้ไข	เอกสารประกอบผล การปฏิบัติตามมาตรการ
5. อุทกวิทยา น้ำผิวดิน และคุณภาพน้ำผิวดิน (ต่อ)	- จัดเตรียมห้องส้วมที่ถูกหลักสุขาภิบาลให้เพียงพอแก่พนักงาน ตามที่กฎหมายกำหนด พร้อมทั้งจัดเตรียมบ่อเกรอะหรือถังบำบัดน้ำเสียสำเร็จรูปเพื่อบำบัดน้ำเสียจากการอุปโภค/บริโภคของพนักงานก่อนระบายน้ำทิ้ง ลงสู่บ่อพักน้ำทิ้งรวมของโครงการฯ และส่งไปยังระบบบำบัดน้ำเสียส่วนกลางของนิคมอุตสาหกรรมดับบลิวเอชเออีสเทิร์นซีบอร์ด 1 ต่อไป	- โครงการได้จัดเตรียมห้องส้วมที่ถูกหลักสุขาภิบาลซึ่งเพียงพอแก่พนักงานตามที่กฎหมายกำหนดและจัดให้มีระบบบำบัดน้ำเสียสำเร็จรูป (Septic Tank) เพื่อบำบัดน้ำเสียจากการอุปโภค/บริโภคของพนักงาน ก่อนระบายน้ำทิ้งลงสู่บ่อพักน้ำทิ้งรวมของโครงการ และส่งไปยังระบบบำบัดน้ำเสียส่วนกลางของนิคมอุตสาหกรรมดับบลิวเอชเออีสเทิร์นซีบอร์ด 1	- ไม่พบปัญหาในการดำเนินงาน	- ภาพที่ 2-10 บ่อพักน้ำทิ้งรวม - ภาพที่ 2-11 จุกระบายน้ำทิ้งจากบ่อพักน้ำทิ้งรวมไปยังระบบบำบัดน้ำเสียส่วนกลางของนิคมฯ - ภาพที่ 2-12 ห้องน้ำ-ห้องส้วม - ภาพที่ 2-13 ระบบบำบัดน้ำเสียสำเร็จรูป (Septic Tank)
	- จัดเตรียมบ่อพักน้ำทิ้งรวมของโครงการฯ ที่สามารถรองรับน้ำเสียได้อย่างน้อย 24 ชั่วโมง เพื่อตรวจสอบคุณภาพก่อนระบายลงสู่ระบบบำบัดน้ำเสียส่วนกลางของนิคมอุตสาหกรรมเหมราช อีสเทิร์นซีบอร์ด โดยเพื่อเป็นการป้องกันการรั่วซึม บ่อจะปูด้วย High Density Polyethylene (HDPE) หรือเป็นบ่อคอนกรีต	- โครงการได้จัดเตรียมบ่อพักน้ำทิ้งรวมที่เป็นบ่อคอนกรีตสามารถรองรับน้ำเสียได้อย่างน้อย 24 ชั่วโมง เพื่อตรวจสอบคุณภาพก่อนระบายลงสู่ระบบบำบัดน้ำเสียส่วนกลางของนิคมอุตสาหกรรมดับบลิวเอชเอ อีสเทิร์นซีบอร์ด 1	- ไม่พบปัญหาในการดำเนินงาน	- ภาพที่ 2-10 บ่อพักน้ำทิ้งรวม - ภาพผนวก ข-12 หนังสืออนุมัติคำขอเชื่อมต่อท่อระบายน้ำเสีย (ประเภทถาวร)

ตารางที่ 2-1 (ต่อ) ผลการปฏิบัติตามมาตรการป้องกันและแก้ไขผลกระทบสิ่งแวดล้อม โครงการโรงไฟฟ้าตาสีห์ 4 ของบริษัท กัลฟ์ ทีเอส4 จำกัด (ระยะดำเนินการ)
ระหว่างเดือนมกราคม-มิถุนายน พ.ศ. 2567

ผลกระทบสิ่งแวดล้อม	มาตรการป้องกันและแก้ไขผลกระทบสิ่งแวดล้อม	ผลการปฏิบัติตามมาตรการ	ปัญหาอุปสรรค ข้อเสนอแนะ/ แนวทางแก้ไข	เอกสารประกอบผล การปฏิบัติตามมาตรการ
5. อุทกวิทยา น้ำผิวดิน และคุณภาพน้ำผิวดิน (ต่อ)	- ควบคุมคุณสมบัติของน้ำทิ้งที่จะส่งไปบำบัด ยังระบบบำบัดน้ำเสียส่วนกลางให้เป็นไปตามค่า ที่กำหนดของนิคมอุตสาหกรรมเหมราชอีสเทิร์น ซีบอร์ด	- โครงการมีการควบคุมและตรวจสอบคุณสมบัติของ น้ำทิ้งให้อยู่ในเกณฑ์มาตรฐานที่กำหนดของนิคม อุตสาหกรรมดับบลิวเอชเอ อีสเทิร์นซีบอร์ด 1 โดยระหว่างเดือนมกราคม-มิถุนายน พ.ศ. 2567 ได้ ดำเนินการตรวจวัดคุณภาพน้ำทิ้งเดือนละ 1 ครั้ง พบว่า ผลการตรวจวัดมีค่าอยู่ในเกณฑ์มาตรฐาน ที่กำหนดทั้งหมด	- ไม่พบปัญหาใน การดำเนินงาน	- ภาคผนวก ค-4 คุณภาพน้ำทิ้ง จากกระบวนการผลิต
	- ติดตั้งระบบ Online Monitoring เพื่อตรวจสอบ อุณหภูมิ ค่าความเป็นกรด-ด่าง และค่าการนำ ไฟฟ้าบริเวณบ่อพักน้ำทิ้งรวม และสามารถ รายงานผลไปยังศูนย์ควบคุมน้ำเสียของนิคม อุตสาหกรรมเหมราช อีสเทิร์นซีบอร์ด	- โครงการได้ติดตั้งระบบ Online Monitoring เพื่อ ตรวจสอบอุณหภูมิ ค่าความเป็นกรด-ด่าง และ ค่าการนำไฟฟ้าบริเวณบ่อพักน้ำทิ้งรวม และ เชื่อมต่อข้อมูลไปยังศูนย์ควบคุมน้ำเสียของนิคม อุตสาหกรรมดับบลิวเอชเอ อีสเทิร์นซีบอร์ด 1 เรียบร้อยแล้ว	- ไม่พบปัญหาใน การดำเนินงาน	- ภาคผนวก ข-13 หนังสือแจ้ง ความพร้อมใช้งานระบบ Online Monitoring ผลการ ตรวจวัดคุณภาพน้ำทิ้ง และน้ำ ระบายจากหอหล่อเย็น - ภาพที่ 2-14 ระบบ Online Monitoring บริเวณ บ่อพัก น้ำทิ้งรวม

ตารางที่ 2-1 (ต่อ) ผลการปฏิบัติตามมาตรการป้องกันและแก้ไขผลกระทบสิ่งแวดล้อม โครงการโรงไฟฟ้าถาดสิทธิ์ 4 ของบริษัท กัลฟ์ ทีเอส4 จำกัด (ระยะดำเนินการ)
ระหว่างเดือนมกราคม-มิถุนายน พ.ศ. 2567

ผลกระทบสิ่งแวดล้อม	มาตรการป้องกันและแก้ไขผลกระทบสิ่งแวดล้อม	ผลการปฏิบัติตามมาตรการ	ปัญหาอุปสรรค ข้อเสนอแนะ/ แนวทางแก้ไข	เอกสารประกอบผล การปฏิบัติตามมาตรการ
5. อุทกวิทยา น้ำผิวดิน และคุณภาพน้ำผิวดิน (ต่อ)	- ส่งน้ำทิ้งที่ผ่านตรวจสอบคุณภาพแล้วจาก บ่อบำบัดน้ำทิ้งรวม ผ่านท่อระบายน้ำทิ้งเพื่อนำไป บำบัดยังระบบบำบัดน้ำเสียส่วนกลางของนิคม อุตสาหกรรมเหมราช อีสเทิร์นซีบอร์ด	- น้ำทิ้งที่ผ่านการตรวจสอบคุณภาพแล้วจะถูกส่ง ไปยังบ่อบำบัดน้ำทิ้งรวมผ่านท่อระบายน้ำทิ้ง เพื่อนำไป บำบัดยังระบบบำบัดน้ำเสียส่วนกลางของนิคม อุตสาหกรรมดับบลิวเอชเอ อีสเทิร์นซีบอร์ด 1 ในลำดับต่อไป	- ไม่พบปัญหาใน การดำเนินงาน	- ภาคผนวก ข-12 หนังสืออนุมัติ คำขอเชื่อมต่อท่อระบายน้ำเสีย (ประเภทถาวร) - ภาพที่ 2-11 จุดระบายน้ำทิ้ง จากบ่อบำบัดน้ำทิ้งรวมไปยังระบบ บำบัดน้ำเสียส่วนกลางของนิคมฯ
	น้ำระบายทิ้งจากหอหล่อเย็น กำหนดให้ปฏิบัติตามมาตรการของนิคม อุตสาหกรรมเหมราช อีสเทิร์นซีบอร์ด ดังนี้ - จัดให้มีบ่อบำบัดน้ำหล่อเย็นจำนวน 2 บ่อ ความจุ บ่อละ 1 วัน เพื่อรองรับน้ำระบายทิ้งจากหอ หล่อเย็น โดยเพื่อเป็นการป้องกันการรั่วซึม แต่ละ บ่อจะมีการปูด้วย High Density Polyethylene (HDPE) หรือเป็นบ่อคอนกรีต	- โครงการจัดให้มีบ่อบำบัดน้ำหล่อเย็นจำนวน 2 บ่อ ความจุบ่อละ 1 วัน เพื่อรองรับน้ำระบายทิ้งจากหอ หล่อเย็น โดยแต่ละบ่อจะเป็นบ่อคอนกรีต เพื่อเป็น การป้องกันการรั่วซึม โดยระหว่างเดือนมกราคม- มิถุนายน พ.ศ. 2567 บ่อบำบัดน้ำหล่อเย็นของโครงการ สามารถเก็บกักน้ำได้อย่างมีประสิทธิภาพ และไม่พบ ปัญหาการรั่วซึมเกิดขึ้น	- ไม่พบปัญหาใน การดำเนินงาน	- ภาพที่ 2-15 บ่อบำบัดน้ำหล่อเย็น

ตารางที่ 2-1 (ต่อ) ผลการปฏิบัติตามมาตรการป้องกันและแก้ไขผลกระทบสิ่งแวดล้อม โครงการโรงไฟฟ้าตาสี 4 ของบริษัท กัลฟ์ ทีเอส4 จำกัด (ระยะดำเนินการ)
ระหว่างเดือนมกราคม-มิถุนายน พ.ศ. 2567

ผลกระทบสิ่งแวดล้อม	มาตรการป้องกันและแก้ไข ผลกระทบสิ่งแวดล้อม	ผลการปฏิบัติตามมาตรการ	ปัญหาอุปสรรค ข้อเสนอแนะ/ แนวทางแก้ไข	เอกสารประกอบผล การปฏิบัติตามมาตรการ
5. อุทกวิทยา น้ำผิวดิน และคุณภาพน้ำผิวดิน (ต่อ)	- ติดตั้งระบบ Online Monitoring เพื่อตรวจสอบ อุณหภูมิ ค่าความเป็นกรด-ด่าง และค่าการนำ ไฟฟ้า และค่าออกซิเจนละลาย บริเวณบ่อบำบัดน้ำ หล่อเย็นของโครงการ และสามารถรายงานผลไป ยังจอแสดงผลการตรวจวัดหน้าโครงการฯ และ ศูนย์ควบคุมน้ำเสีย ของนิคมอุตสาหกรรมเหมราช อีสเทิร์นซีบอร์ด	- โครงการได้ติดตั้งระบบ Online Monitoring เพื่อตรวจสอบอุณหภูมิ ค่าความเป็นกรด-ด่าง และ ค่าการนำไฟฟ้าบริเวณบ่อบำบัดน้ำทิ้งจากหอหล่อเย็น และเชื่อมต่อข้อมูลไปยังศูนย์ควบคุมน้ำเสียของนิคม อุตสาหกรรมดับบลิวเอชเอ อีสเทิร์นซีบอร์ด 1 เรียบร้อยแล้ว	- ไม่พบปัญหาใน การดำเนินงาน	- ภาคผนวก ข-13 หนังสือแจ้ง ความพร้อมใช้งานระบบ Online Monitoring ผลการ ตรวจวัดคุณภาพน้ำทิ้ง และ น้ำระบายจากหอหล่อเย็น - ภาพที่ 2-3 จอแสดงผลการ ตรวจวัดบริเวณด้านหน้าโครงการ - ภาพที่ 2-16 ระบบ Online Monitoring บริเวณบ่อบำบัดน้ำ หล่อเย็น
	- โครงการฯ ต้องควบคุมคุณภาพน้ำระบายทิ้ง จากหอหล่อเย็นให้เป็นไปตามมาตรการฯ ของนิคมอุตสาหกรรมเหมราชอีสเทิร์น ซีบอร์ด ซึ่งกำหนดให้คุณภาพน้ำหล่อเย็น มีค่าสารละลายทั้งหมด (TDS) ไม่เกิน 1,300 มิลลิกรัมต่อลิตร ดัชนีอื่นๆ เป็นไปตามประกาศ กระทรวงอุตสาหกรรม ฉบับที่ 2 (พ.ศ. 2539) เรื่องกำหนดคุณลักษณะของน้ำทิ้งที่ระบาย	- โครงการได้ควบคุมคุณภาพน้ำที่ระบายทิ้งจาก หอหล่อเย็นให้เป็นไปตามมาตรการฯ นิคม อุตสาหกรรมดับบลิวเอชเอ อีสเทิร์นซีบอร์ด 1 โดยระหว่างเดือนมกราคม-มิถุนายน พ.ศ. 2567 ได้ดำเนินการตรวจวัดคุณภาพน้ำทิ้งจากหอหล่อเย็น เดือนละ 1 ครั้ง โดยกำหนดให้คุณภาพน้ำหล่อเย็น มีค่าสารละลายทั้งหมด (TDS) ไม่เกิน 1,300 มิลลิกรัมต่อลิตร ส่วนดัชนีอื่นๆ เป็นไปตามประกาศ	- ไม่พบปัญหาใน การดำเนินงาน	- ภาพที่ 2-15 บ่อบำบัดน้ำหล่อเย็น - ภาคผนวก ค-5 คุณภาพน้ำที่ ระบายออกจากหอหล่อเย็น

ตารางที่ 2-1 (ต่อ) ผลการปฏิบัติตามมาตรการป้องกันและแก้ไขผลกระทบสิ่งแวดล้อม โครงการโรงไฟฟ้าถ่านหิน 4 ของบริษัท กัลฟ์ ที่เอส4 จำกัด (ระยะดำเนินการ)
ระหว่างเดือนมกราคม-มิถุนายน พ.ศ. 2567

ผลกระทบสิ่งแวดล้อม	มาตรการป้องกันและแก้ไขผลกระทบสิ่งแวดล้อม	ผลการปฏิบัติตามมาตรการ	ปัญหาอุปสรรค ข้อเสนอแนะ/ แนวทางแก้ไข	เอกสารประกอบผล การปฏิบัติตามมาตรการ
5. อุทกวิทยา น้ำผิวดิน และคุณภาพน้ำผิวดิน (ต่อ)	ออกจากโรงงาน ยกเว้นอุณหภูมิจะควบคุมที่ 34 องศาเซลเซียส	กระทรวงอุตสาหกรรม เรื่อง กำหนดมาตรฐานควบคุมการระบายน้ำทิ้งจากโรงงาน พ.ศ. 2560 (ประกาศกระทรวงอุตสาหกรรม ฉบับที่ 2 พ.ศ. 2539) เรื่อง กำหนดคุณลักษณะของน้ำทิ้งที่ระบายออกจากโรงงาน ถูกยกเลิก) ยกเว้น อุณหภูมิจะควบคุมที่ 34 องศาเซลเซียส พบว่า ผลการตรวจวัดมีค่าอยู่ในเกณฑ์มาตรฐานกำหนดทั้งหมด		
	- จัดให้มีบ่อ Emergency จำนวน 1 บ่อ ความจุ บ่อละ 1 วัน เพื่อรองรับน้ำระบายทิ้งจากหอหล่อเย็น ในกรณีที่ผลการตรวจวัดคุณภาพน้ำหล่อเย็นไม่เป็นไปตามประกาศกระทรวงอุตสาหกรรม ฉบับที่ 2 พ.ศ. 2539) เรื่อง กำหนดคุณลักษณะของน้ำทิ้งที่ระบายออกจากโรงงานในการทำงานปกติบ่อ Emergency จะรักษาให้แห้ง	- โครงการได้จัดให้มีบ่อ Emergency จำนวน 1 บ่อ ความจุบ่อละ 1 วัน เพื่อรองรับน้ำระบายทิ้งจากหอหล่อเย็น ในกรณีที่ผลการตรวจวัดคุณภาพน้ำหล่อเย็นไม่เป็นไปตามประกาศกระทรวงอุตสาหกรรม เรื่อง กำหนดมาตรฐานควบคุมการระบายน้ำทิ้งจากโรงงาน พ.ศ. 2560 (ประกาศกระทรวงอุตสาหกรรม ฉบับที่ 2 พ.ศ. 2539) เรื่อง กำหนดคุณลักษณะของน้ำทิ้งที่ระบายออกจากโรงงาน ถูกยกเลิก)	- ไม่พบปัญหาในการดำเนินงาน	- ภาพที่ 2-17 บ่อพักน้ำหล่อเย็นกรณีฉุกเฉิน

ตารางที่ 2-1 (ต่อ) ผลการปฏิบัติตามมาตรการป้องกันและแก้ไขผลกระทบสิ่งแวดล้อม โครงการโรงไฟฟ้าตาสี 4 ของบริษัท กัลฟ์ ทีเอส4 จำกัด (ระยะดำเนินการ)
ระหว่างเดือนมกราคม-มิถุนายน พ.ศ. 2567

ผลกระทบสิ่งแวดล้อม	มาตรการป้องกันและแก้ไข ผลกระทบสิ่งแวดล้อม	ผลการปฏิบัติตามมาตรการ	ปัญหาอุปสรรค ข้อเสนอแนะ/ แนวทางแก้ไข	เอกสารประกอบผล การปฏิบัติตามมาตรการ
5. อุทกวิทยา น้ำผิวดิน และคุณภาพน้ำผิวดิน (ต่อ)	- กรณีที่คุณภาพน้ำระบายทิ้งจากหอหล่อเย็น ของ โครงการมีค่าไม่เป็นไปตามประกาศ กระทรวงอุตสาหกรรม ฉบับที่ 2 (พ.ศ. 2539) เรื่อง กำหนดคุณลักษณะของน้ำทิ้งที่ระบายออก จากโรงงานจะทำการปิดวาล์วปล่อยน้ำทิ้งและ แก้ไขปรับปรุงคุณภาพน้ำระบายทิ้งจากหอ หล่อเย็น ในบ่อพักน้ำหล่อเย็นที่มีปัญหา ซึ่งหาก โครงการไม่สามารถแก้ไขคุณภาพน้ำที่ระบายทิ้ง จากหอหล่อเย็นที่เกินเกณฑ์มาตรฐานได้ โครงการ จะทำการหยุดเดินเครื่องเพื่อแก้ไขปรับปรุง คุณภาพน้ำระบายทิ้งจากหอหล่อเย็นให้เป็นไป ตามเกณฑ์มาตรฐานดังกล่าว	- โครงการได้ควบคุมคุณภาพน้ำทิ้งจากหอหล่อเย็น ให้เป็นไปตามค่ามาตรฐานที่กำหนด กรณีที่คุณภาพ น้ำระบายทิ้งจากหอหล่อเย็นมีค่าไม่เป็นไปตามค่า มาตรฐานที่กำหนด ทางโครงการจะทำการปิดวาล์ว ปล่อยน้ำทิ้ง และแก้ไขปรับปรุงคุณภาพน้ำระบายทิ้ง จากหอหล่อเย็น ซึ่งหากโครงการไม่สามารถแก้ไข คุณภาพน้ำระบายทิ้งจากหอหล่อเย็นที่เกินเกณฑ์ มาตรฐานได้ โครงการจะทำการหยุดเดินเครื่อง เพื่อ แก้ไขปรับปรุงคุณภาพน้ำระบายทิ้งจากหอหล่อเย็น ให้เป็นไปตามเกณฑ์มาตรฐานดังกล่าว โดยระหว่าง เดือนมกราคม-มิถุนายน พ.ศ. 2567 พบว่า ผลการ ตรวจวัดคุณภาพน้ำระบายทิ้งจากหอหล่อเย็นของ โครงการมีค่าอยู่ในเกณฑ์ที่กำหนดทั้งหมด	- ไม่พบปัญหาใน การดำเนินงาน	- ภาคผนวก ข-14 แนวทางการ ดำเนินการในกรณีที่คุณภาพ น้ำทิ้งจากหอหล่อเย็นไม่เป็นไป ตามค่ามาตรฐานที่กำหนด - ภาพที่ 2-15 บ่อพักน้ำหล่อเย็น - ภาพที่ 2-17 บ่อพักน้ำหล่อเย็น กรณีฉุกเฉิน - ภาพที่ 2-18 วาล์วควบคุมการ ปล่อยน้ำทิ้งจากหอหล่อเย็น

ตารางที่ 2-1 (ต่อ) ผลการปฏิบัติตามมาตรการป้องกันและแก้ไขผลกระทบสิ่งแวดล้อม โครงการโรงไฟฟ้าตาสีห์ 4 ของบริษัท กัลฟ์ ทีเอส4 จำกัด (ระยะดำเนินการ)
ระหว่างเดือนมกราคม-มิถุนายน พ.ศ. 2567

ผลกระทบสิ่งแวดล้อม	มาตรการป้องกันและแก้ไขผลกระทบสิ่งแวดล้อม	ผลการปฏิบัติตามมาตรการ	ปัญหาอุปสรรค ข้อเสนอแนะ/ แนวทางแก้ไข	เอกสารประกอบผล การปฏิบัติตามมาตรการ
5. อุทกวิทยา น้ำผิวดิน และคุณภาพน้ำผิวดิน (ต่อ)	- ควบคุมค่าออกซิเจนละลาย (Dissolved Oxygen) ของน้ำทิ้งที่จะระบายออกจากโครงการฯ ให้มีค่า ไม่ต่ำกว่า 4 มิลลิกรัมต่อลิตร	- โครงการได้ควบคุมค่าออกซิเจนละลาย (Dissolved Oxygen) ของน้ำทิ้งที่จะระบายออกจากโครงการ ให้มีค่าไม่ต่ำกว่า 4 มิลลิกรัมต่อลิตร โดยติดตั้งระบบ ตรวจสอบคุณภาพน้ำทิ้งแบบต่อเนื่อง (Online Monitoring) พร้อมทั้งจัดให้มีการตรวจวัดและ วิเคราะห์คุณภาพน้ำทิ้งจากหอหล่อเย็นของโครงการ เป็นประจำทุกเดือน โดยระหว่างเดือนมกราคม- มิถุนายน พ.ศ. 2567 พบว่า ผลการตรวจวัดคุณภาพ น้ำทิ้งจากหอหล่อเย็นของโครงการ มีค่าอยู่ในเกณฑ์ ที่กำหนดทั้งหมด	- ไม่พบปัญหาใน การดำเนินงาน	- ภาคผนวก ค-5 คุณภาพน้ำที่ ระบายออกจากหอหล่อเย็น - ภาพที่ 2-16 ระบบ Online Monitoring บริเวณบ่อพักน้ำ หล่อเย็น
	- กำหนดให้มีเครื่องเติมอากาศในบ่อพักน้ำหล่อเย็น เพื่อเพิ่มค่าออกซิเจนละลายในน้ำทิ้ง	- โครงการได้จัดให้มีระบบการเติมอากาศ เพื่อเพิ่ม ค่าออกซิเจนละลายในน้ำทิ้ง โดยระหว่างเดือน มกราคม-มิถุนายน พ.ศ. 2567 ผลการตรวจวัดค่า ออกซิเจนละลาย พบว่า มีค่าเป็นไปตามมาตรฐาน ที่กำหนด	- ไม่พบปัญหาใน การดำเนินงาน	- ภาคผนวก ค-5 คุณภาพน้ำที่ ระบายออกจากหอหล่อเย็น - ภาพที่ 2-19 ระบบเติมอากาศ

ตารางที่ 2-1 (ต่อ) ผลการปฏิบัติตามมาตรการป้องกันและแก้ไขผลกระทบสิ่งแวดล้อม โครงการโรงไฟฟ้าตาสีห์ 4 ของบริษัท กัลฟ์ ทีเอส4 จำกัด (ระยะดำเนินการ)
ระหว่างเดือนมกราคม-มิถุนายน พ.ศ. 2567

ผลกระทบสิ่งแวดล้อม	มาตรการป้องกันและแก้ไขผลกระทบสิ่งแวดล้อม	ผลการปฏิบัติตามมาตรการ	ปัญหาอุปสรรค ข้อเสนอแนะ/ แนวทางแก้ไข	เอกสารประกอบผล การปฏิบัติตามมาตรการ
5. อุทกวิทยา น้ำผิวดิน และคุณภาพน้ำผิวดิน (ต่อ)	- ในกรณีค่าออกซิเจนละลาย (Dissolved Oxygen) มีค่าต่ำกว่า 4 มิลลิกรัมต่อลิตร โครงการฯ จะเดินเครื่องเติมอากาศเพื่อเติมอากาศ จนกว่าค่าออกซิเจนละลาย (Dissolved Oxygen) ในน้ำทิ้งมีค่าไม่ต่ำกว่า 4 มิลลิกรัมต่อลิตร	- โครงการได้ควบคุมค่าออกซิเจนละลายให้มีค่าออกซิเจนละลาย (Dissolved Oxygen) ไม่ต่ำกว่า 4 มิลลิกรัมต่อลิตร กรณีที่ค่าออกซิเจนละลาย (Dissolved Oxygen) มีค่าต่ำกว่า 4 มิลลิกรัมต่อลิตร โครงการจะดำเนินการเติมอากาศจนกว่าค่าออกซิเจนละลาย (Dissolved Oxygen) ในน้ำทิ้งมีค่าไม่ต่ำกว่า 4 มิลลิกรัมต่อลิตร โดยระหว่างเดือนมกราคม-มิถุนายน พ.ศ. 2567 พบว่า ผลการตรวจวัดคุณภาพน้ำทิ้งจากหอหล่อเย็นของโครงการมีค่าอยู่ในเกณฑ์ที่กำหนดทั้งหมด	- ไม่พบปัญหาในการดำเนินงาน	- ภาคผนวก ค-5 คุณภาพน้ำที่ระบายออกจากหอหล่อเย็น - ภาพที่ 2-15 บ่อพักน้ำหล่อเย็น - ภาพที่ 2-19 ระบบเติมอากาศ
	- โครงการฯ จะออกแบบระบบกระจายน้ำที่บริเวณจุดปล่อยน้ำลงบ่อพัก เพื่อเป็นการเติมออกซิเจนในน้ำทิ้ง	- โครงการได้ออกแบบระบบกระจายน้ำที่บริเวณจุดปล่อยน้ำลงบ่อพัก เพื่อเป็นการเติมออกซิเจนในน้ำทิ้ง	- ไม่พบปัญหาในการดำเนินงาน	- ภาพที่ 2-20 ระบบกระจายน้ำที่บริเวณจุดปล่อยน้ำทิ้ง

ตารางที่ 2-1 (ต่อ) ผลการปฏิบัติตามมาตรการป้องกันและแก้ไขผลกระทบสิ่งแวดล้อม โครงการโรงไฟฟ้าถ่านหิน 4 ของบริษัท กัลฟ์ ทีเอส4 จำกัด (ระยะดำเนินการ)
ระหว่างเดือนมกราคม-มิถุนายน พ.ศ. 2567

ผลกระทบสิ่งแวดล้อม	มาตรการป้องกันและแก้ไข ผลกระทบสิ่งแวดล้อม	ผลการปฏิบัติตามมาตรการ	ปัญหาอุปสรรค ข้อเสนอแนะ/ แนวทางแก้ไข	เอกสารประกอบผล การปฏิบัติตามมาตรการ
5. อุทกวิทยา น้ำผิวดิน และคุณภาพน้ำผิวดิน (ต่อ)	- ควบคุมค่าคลอไรด์ในน้ำทิ้งจากหอหล่อเย็น ของโครงการให้มีค่าไม่เกิน 1 มิลลิกรัมต่อลิตร หากพบว่ามีค่าเกินเกณฑ์ดังกล่าว โครงการฯ จะไม่ระบายน้ำทิ้งจากหอหล่อเย็นออกจาก โครงการฯ โดยจะนำน้ำกลับไปบำบัดจนกว่าจะ เป็นไปตามเกณฑ์ที่กำหนดจึงจะระบายออกจาก โครงการฯ	- โครงการได้ควบคุมค่าคลอไรด์ในน้ำทิ้งจาก หอหล่อเย็นให้มีค่าไม่เกิน 1 มิลลิกรัมต่อลิตร หากพบว่ามีค่าเกินเกณฑ์ดังกล่าว โครงการจะ ไม่ระบายน้ำทิ้งจากหอหล่อเย็นออกจากโครงการ โดยจะนำน้ำกลับไปบำบัดจนกว่าจะเป็นไปตาม เกณฑ์ที่กำหนดจึงจะระบายออกจากโครงการต่อไป โดยระหว่างเดือนมกราคม-มิถุนายน พ.ศ. 2567 พบว่า ผลการตรวจวัดคุณภาพน้ำทิ้งจากหอหล่อเย็น ของโครงการ มีค่าอยู่ในเกณฑ์ที่กำหนดทั้งหมด	- ไม่พบปัญหาใน การดำเนินงาน	- ภาคผนวก ค-5 คุณภาพน้ำที่ ระบายออกจากหอหล่อเย็น
	- ในกรณีที่โครงการฯ จะนำน้ำทิ้งจากหอหล่อเย็น ไปรดน้ำต้นไม้ในพื้นที่โครงการฯ จะต้องควบคุม ค่า SAR ให้อยู่ในช่วง 0-10 และค่าการนำไฟฟ้า (Conductivity) ไม่เกิน 250 ไมโครโมห์ต่อ เซนติเมตร หากไม่ได้เกณฑ์ที่กำหนดไว้จะต้อง ปรับปรุงคุณภาพน้ำทิ้งให้ได้เกณฑ์ดังกล่าว ก่อนนำไปรดน้ำต้นไม้ในพื้นที่โครงการฯ	- ปัจจุบันโครงการยังไม่มีมีการนำน้ำทิ้งจากหอหล่อเย็น ไปรดน้ำต้นไม้ อย่างไรก็ตาม หากโครงการจะนำ น้ำทิ้งจากหอหล่อเย็นไปรดน้ำต้นไม้ ทางโครงการ จะควบคุมค่า SAR ให้อยู่ในช่วง 0-10 และค่าการ นำไฟฟ้า (Conductivity) ไม่เกิน 250 ไมโครโมห์ต่อ เซนติเมตร หากไม่ได้เกณฑ์ที่กำหนดไว้ทาง โครงการจะปรับปรุงคุณภาพน้ำทิ้งให้ได้เกณฑ์ ดังกล่าวก่อนนำไปรดน้ำต้นไม้ในพื้นที่โครงการ	- ไม่พบปัญหาใน การดำเนินงาน	-

ตารางที่ 2-1 (ต่อ) ผลการปฏิบัติตามมาตรการป้องกันและแก้ไขผลกระทบสิ่งแวดล้อม โครงการโรงไฟฟ้าตาสีห์ 4 ของบริษัท กัลฟ์ ทีเอส4 จำกัด (ระยะดำเนินการ)
ระหว่างเดือนมกราคม-มิถุนายน พ.ศ. 2567

ผลกระทบสิ่งแวดล้อม	มาตรการป้องกันและแก้ไข ผลกระทบสิ่งแวดล้อม	ผลการปฏิบัติตามมาตรการ	ปัญหาอุปสรรค ข้อเสนอแนะ/ แนวทางแก้ไข	เอกสารประกอบผล การปฏิบัติตามมาตรการ
6. ด้านนิเวศแหล่งน้ำ การประมงและ เพาะเลี้ยงสัตว์น้ำ	- ปฏิบัติตามมาตรการด้านคุณภาพน้ำผิวดินระยะ ดำเนินการ	- โครงการได้ปฏิบัติตามมาตรการด้านคุณภาพน้ำผิวดิน โดยได้มีการตรวจวัดน้ำผิวดินบริเวณพื้นที่โดยรอบ โครงการ ปีละ 2 ครั้ง โดยในระหว่างเดือนมกราคม- มิถุนายน พ.ศ. 2567 ได้ดำเนินการตรวจวัดเมื่อวันที่ 4 เมษายน พ.ศ. 2567 พบว่า ผลการตรวจวัดส่วนใหญ่ มีค่าอยู่ในเกณฑ์ที่มาตรฐานกำหนด ยกเว้น ค่าบีโอดี บริเวณคลองกร้าเหนือเขตพื้นที่นิคมฯ 200 เมตร ที่ มีค่าไม่อยู่ในเกณฑ์มาตรฐานกำหนด ทั้งนี้ อาจ เนื่องมาจากมีกิจกรรมการขุดลอกที่ระบายน้ำใน บริเวณดังกล่าว ทำให้แหล่งน้ำมีลักษณะค่อนข้างขุ่น อย่างไรก็ตาม บริเวณดังกล่าวอยู่เหนือเขตพื้นที่นิคมฯ คุณภาพน้ำผิวดินที่มีค่าไม่อยู่ในเกณฑ์มาตรฐาน กำหนด จึงไม่ได้มีสาเหตุมาจากโครงการแต่อย่างใด	- ไม่พบปัญหาใน การดำเนินงาน	- ภาคผนวก ค-6 คุณภาพน้ำผิวดิน
	- ต้องควบคุมให้น้ำหล่อเย็นที่ระบายออกมา มีอุณหภูมิไม่เกิน 34 องศาเซลเซียส	- โครงการได้ทำการควบคุมน้ำทิ้งหล่อเย็นที่ระบาย ออกมาให้มีอุณหภูมิไม่เกิน 34 องศาเซลเซียส โดยระหว่างเดือนมกราคม-มิถุนายน พ.ศ. 2567 พบว่า ผลการตรวจวัดมีค่าอยู่ในเกณฑ์ที่มาตรฐาน กำหนดทั้งหมด	- ไม่พบปัญหาใน การดำเนินงาน	- ภาคผนวก ค-5 คุณภาพน้ำที่ ระบายออกจากหอหล่อเย็น

ตารางที่ 2-1 (ต่อ) ผลการปฏิบัติตามมาตรการป้องกันและแก้ไขผลกระทบสิ่งแวดล้อม โครงการโรงไฟฟ้าตาสีห์ 4 ของบริษัท กัลฟ์ ทีเอส4 จำกัด (ระยะดำเนินการ)
ระหว่างเดือนมกราคม-มิถุนายน พ.ศ. 2567

ผลกระทบสิ่งแวดล้อม	มาตรการป้องกันและแก้ไขผลกระทบสิ่งแวดล้อม	ผลการปฏิบัติตามมาตรการ	ปัญหาอุปสรรค ข้อเสนอแนะ/ แนวทางแก้ไข	เอกสารประกอบผล การปฏิบัติตามมาตรการ
6. ด้านนิเวศแหล่งน้ำ การประมงและ เพาะเลี้ยงสัตว์น้ำ (ต่อ)	- ต้องควบคุมให้น้ำทิ้งหล่อเย็นที่ระบายออกมาจากโรงไฟฟ้ามีค่า TDS ไม่เกิน 1,300 มิลลิกรัมต่อลิตร	- โครงการได้ทำการควบคุมคุณภาพน้ำทิ้งจากหอหล่อเย็นให้มีค่า TDS ไม่เกิน 1,300 มิลลิกรัมต่อลิตร พร้อมทั้งได้ทำการตรวจวัดคุณภาพน้ำทิ้งจากหอหล่อเย็นทุกเดือน โดยระหว่างเดือนมกราคม-มิถุนายน พ.ศ. 2567 พบว่า ผลการตรวจวัดมีค่าอยู่ในเกณฑ์ที่มาตรฐานกำหนดทั้งหมด	- ไม่พบปัญหาในการดำเนินงาน	- ภาคผนวก ค-5 คุณภาพน้ำที่ระบายออกจากหอหล่อเย็น
	- สนับสนุนกิจกรรมส่งเสริมอนุรักษ์พันธุ์สัตว์น้ำหรือสิ่งแวดล้อม อาทิ การปล่อยพันธุ์ปลาของหน่วยงานที่เกี่ยวข้องที่อ่างเก็บน้ำหนองปลาไหลคลองหรือแหล่งน้ำอื่นๆ ในท้องถิ่น เป็นต้น	- โครงการสนับสนุนการจัดกิจกรรมส่งเสริมการอนุรักษ์พันธุ์น้ำในแหล่งน้ำท้องถิ่น โดยได้ร่วมกับทาง อบต. ปลวกแดง ดำเนินการจัดกิจกรรมอนุรักษ์พันธุ์สัตว์น้ำ โดยร่วมปล่อยพันธุ์ปลาลงสู่อ่างเก็บน้ำหนองปลาไหลเมื่อวันที่ 18 มิถุนายน พ.ศ. 2567	- ไม่พบปัญหาในการดำเนินงาน	- ภาพที่ 2-21 กิจกรรมส่งเสริมอนุรักษ์พันธุ์สัตว์น้ำ เมื่อวันที่ 18 มิถุนายน พ.ศ. 2567

ตารางที่ 2-1 (ต่อ) ผลการปฏิบัติตามมาตรการป้องกันและแก้ไขผลกระทบสิ่งแวดล้อม โครงการโรงไฟฟ้าตาสี 4 ของบริษัท กัลฟ์ ทีเอส4 จำกัด (ระยะดำเนินการ)
ระหว่างเดือนมกราคม-มิถุนายน พ.ศ. 2567

ผลกระทบสิ่งแวดล้อม	มาตรการป้องกันและแก้ไขผลกระทบสิ่งแวดล้อม	ผลการปฏิบัติตามมาตรการ	ปัญหาอุปสรรค ข้อเสนอแนะ/ แนวทางแก้ไข	เอกสารประกอบผล การปฏิบัติตามมาตรการ
7. ด้านการคมนาคม	- กำหนดให้พนักงานขับรถปฏิบัติตามกฎจราจรอย่างเคร่งครัด	- โครงการได้กำหนดให้พนักงานขับรถปฏิบัติตามกฎจราจรอย่างเคร่งครัด	- ไม่พบปัญหาในการดำเนินงาน	- ภาคผนวก ข-15 เอกสารการอบรมพนักงานขับรถ
	- กำหนดกฎระเบียบการคมนาคม และกฎความปลอดภัยของยานพาหนะที่เข้า-ออกโครงการฯ เพื่อป้องกันการเกิดอุบัติเหตุ	- โครงการได้กำหนดกฎระเบียบการคมนาคม และกฎความปลอดภัยของยานพาหนะที่เข้า-ออกโครงการ เพื่อป้องกันการเกิดอุบัติเหตุ	- ไม่พบปัญหาในการดำเนินงาน	- ภาคผนวก ข-16 กฎระเบียบการคมนาคมและกฎความปลอดภัยของยานพาหนะที่เข้า-ออกพื้นที่โครงการ
	- จัดให้มีที่จอดรถอย่างเพียงพอภายในโครงการฯ ในจุดที่เหมาะสม พร้อมติดตั้งป้ายสัญญาณจราจรต่างๆ ในบริเวณพื้นที่โครงการฯ และเส้นทางที่จะเข้าสู่โครงการฯ	- โครงการได้จัดให้มีที่จอดรถอย่างเพียงพอในจุดที่เหมาะสม พร้อมติดตั้งป้ายสัญญาณจราจรต่างๆ ในบริเวณพื้นที่โครงการฯ และเส้นทางที่จะเข้าสู่โครงการ	- ไม่พบปัญหาในการดำเนินงาน	- ภาพที่ 2-22 บริเวณพื้นที่จอดรถภายในโครงการ - ภาพที่ 2-23 ป้ายสัญญาณจราจรในพื้นที่โครงการ
	- ติดป้ายและจำกัดความเร็วบริเวณพื้นที่โครงการฯ ให้ไม่เกิน 20 กิโลเมตรต่อชั่วโมง	- โครงการได้ติดป้ายจำกัดความเร็วในบริเวณพื้นที่โครงการฯ ให้ไม่เกิน 20 กิโลเมตรต่อชั่วโมง	- ไม่พบปัญหาในการดำเนินงาน	- ภาพที่ 2-23 ป้ายสัญญาณจราจรในพื้นที่โครงการ

ตารางที่ 2-1 (ต่อ) ผลการปฏิบัติตามมาตรการป้องกันและแก้ไขผลกระทบสิ่งแวดล้อม โครงการโรงไฟฟ้าตาสีห์ 4 ของบริษัท กัลฟ์ ทีเอส4 จำกัด (ระยะดำเนินการ)
ระหว่างเดือนมกราคม-มิถุนายน พ.ศ. 2567

ผลกระทบสิ่งแวดล้อม	มาตรการป้องกันและแก้ไข ผลกระทบสิ่งแวดล้อม	ผลการปฏิบัติตามมาตรการ	ปัญหาอุปสรรค ข้อเสนอแนะ/ แนวทางแก้ไข	เอกสารประกอบผล การปฏิบัติตามมาตรการ
7. ด้านการคมนาคม (ต่อ)	- จำกัดยานพาหนะที่จะเข้าไปบริเวณหน่วย การผลิต เพื่อลดการเกิดอุบัติเหตุในบริเวณหน่วย การผลิต	- โครงการไม่อนุญาตให้นายานพาหนะเข้าไปในบริเวณ หน่วยการผลิต เพื่อลดการเกิดอุบัติเหตุในบริเวณ หน่วยการผลิต ยกเว้นกรณีการขนส่งวัสดุดิบและ สารเคมี โดยโครงการมีเจ้าหน้าที่รักษาความปลอดภัย ทำหน้าที่ดูแลและควบคุมการเข้า-ออก ตลอด 24 ชั่วโมง	- ไม่พบปัญหาใน การดำเนินงาน	- ภาคผนวก ข-16 กฎระเบียบ การคมนาคมและกฎความ ปลอดภัยของยานพาหนะ ที่เข้า-ออกพื้นที่โครงการ - ภาพที่ 2-24 เจ้าหน้าที่รักษา ความปลอดภัย
	- จัดบันทึกชนิดและปริมาณรถยนต์ที่เข้าสู่พื้นที่ โครงการฯ และนำข้อมูลที่ได้ไปใช้เพื่อจัดการ จราจรภายในพื้นที่ โดยเฉพาะอย่างยิ่งบริเวณ ที่จอดรถ ซึ่งห้ามจอดรถนอกเขตที่กำหนดใน พื้นที่โครงการฯ	- โครงการได้จัดบันทึกชนิดและปริมาณรถยนต์ ที่เข้า-ออกพื้นที่โครงการ โดยทางโครงการได้จัดให้มี ที่จอดรถอย่างเพียงพอ และห้ามจอดรถนอกเขต ที่กำหนด	- ไม่พบปัญหาใน การดำเนินงาน	- ภาคผนวก ข-17 เอกสาร บันทึกยานพาหนะที่เข้า-ออก โครงการ - ภาพที่ 2-22 บริเวณพื้นที่จอด รถภายในโครงการ
	- ตรวจสอบสภาพรถบรรทุกขนส่งอย่างสม่ำเสมอ	- โครงการกำหนดให้รถบรรทุกขนส่งวัสดุดิบ และ สารเคมี ที่เข้ามาในพื้นที่โครงการต้องมีการ ตรวจสอบให้อยู่ในสภาพพร้อมใช้งาน อย่าง สม่ำเสมอ รวมถึงจัดให้มีเจ้าหน้าที่รักษาความ ปลอดภัยตรวจสอบบริเวณทางเข้า-ออกของ โครงการตลอดเวลา โดยหาก พบว่ารถขนส่งวัสดุดิบ และสารเคมีมีสภาพไม่สมบูรณ์จะไม่อนุญาตให้เข้า ปฏิบัติงานในพื้นที่โครงการโดยเด็ดขาด	- ไม่พบปัญหาใน การดำเนินงาน	- ภาคผนวก ข-18 เอกสาร ตรวจสอบรถขนส่งสารเคมี

ตารางที่ 2-1 (ต่อ) ผลการปฏิบัติตามมาตรการป้องกันและแก้ไขผลกระทบสิ่งแวดล้อม โครงการโรงไฟฟ้าตาสี 4 ของบริษัท กัลฟ์ ทีเอส4 จำกัด (ระยะดำเนินการ)
ระหว่างเดือนมกราคม-มิถุนายน พ.ศ. 2567

ผลกระทบสิ่งแวดล้อม	มาตรการป้องกันและแก้ไขผลกระทบสิ่งแวดล้อม	ผลการปฏิบัติตามมาตรการ	ปัญหาอุปสรรค ข้อเสนอแนะ/ แนวทางแก้ไข	เอกสารประกอบผล การปฏิบัติตามมาตรการ
7. ด้านการคมนาคม (ต่อ)	- กำหนดให้มีการติดเบอร์โทรศัพท์ที่รถขนส่ง เพื่อเป็นช่องทางการแจ้งเรื่องร้องเรียนมายัง โครงการฯ	- การขนส่งภายในโครงการจะมีเพียงการขนส่งสารเคมี และเครื่องมือ ซึ่งรถขนส่งได้มีการติดเบอร์โทรศัพท์ ที่รถขนส่ง เพื่อเป็นช่องทางการแจ้งเรื่องร้องเรียน เป็นที่เรียบร้อยแล้ว	- ไม่พบปัญหาใน การดำเนินงาน	- ภาพที่ 2-25 การติดเบอร์โทรศัพท์ ที่รถขนส่ง
8. ด้านการระบายน้ำ และการป้องกันน้ำท่วม	- จัดให้มีรางระบายน้ำฝนเชื่อมต่อกับระบบระบาย น้ำฝนของนิคมอุตสาหกรรมเหมราช อีสเทิร์น ซีบอร์ด	- โครงการได้จัดให้มีรางระบายน้ำฝนเชื่อมต่อกับ ระบบระบายน้ำฝนของนิคมอุตสาหกรรมดับบลิว เอชเอ อีสเทิร์นซีบอร์ด 1 เรียบร้อยแล้ว	- ไม่พบปัญหาใน การดำเนินงาน	- ภาคผนวก ข-19 หนังสืออนุญาต เชื่อมต่อทางระบายน้ำฝน (ประเภทถาวร) - ภาพที่ 2-26 จุดระบายน้ำฝนที่ เชื่อมต่อกับระบบระบายน้ำฝน ของนิคมฯ
	- จัดให้มีบ่อน้ำฝนขนาดความจุ 4,850 ลูกบาศก์เมตร เพื่อสามารถรองรับปริมาณน้ำฝน ได้ 3 ชั่วโมง เพื่อควบคุมอัตราการระบายน้ำออก จากพื้นที่โครงการฯ ให้เหมาะสมและป้องกัน ปัญหาน้ำท่วมในพื้นที่	- โครงการได้จัดให้มีบ่อน้ำฝน ที่สามารถรองรับ ปริมาณน้ำฝนได้ 3 ชั่วโมง และสามารถควบคุม อัตราการระบายน้ำออกจากพื้นที่โครงการให้ เหมาะสม เพื่อป้องกันปัญหาน้ำท่วมในพื้นที่	- ไม่พบปัญหาใน การดำเนินงาน	- ภาพที่ 2-27 บ่อน้ำฝน

ตารางที่ 2-1 (ต่อ) ผลการปฏิบัติตามมาตรการป้องกันและแก้ไขผลกระทบสิ่งแวดล้อม โครงการโรงไฟฟ้าตาสีห์ 4 ของบริษัท กัลฟ์ ทีเอส4 จำกัด (ระยะดำเนินการ)
ระหว่างเดือนมกราคม-มิถุนายน พ.ศ. 2567

ผลกระทบสิ่งแวดล้อม	มาตรการป้องกันและแก้ไข ผลกระทบสิ่งแวดล้อม	ผลการปฏิบัติตามมาตรการ	ปัญหาอุปสรรค ข้อเสนอแนะ/ แนวทางแก้ไข	เอกสารประกอบผล การปฏิบัติตามมาตรการ
8. ด้านการระบายน้ำ และการป้องกันน้ำท่วม (ต่อ)	- น้ำฝนปนเปื้อนจะถูกระบายลงสู่ท่อระบายน้ำ ปนเปื้อน เพื่อแยกน้ำ/น้ำมัน ก่อนระบายลงสู่บ่อ พักน้ำทิ้งรวม และระบายลงสู่ระบบบำบัดน้ำเสีย ส่วนกลางของนิคมอุตสาหกรรมเหมราชอีสเทิร์น ซีบอร์ดต่อไป	- น้ำฝนที่ปนเปื้อนจะถูกระบายลงสู่ท่อระบายน้ำ ปนเปื้อนของโครงการ เพื่อแยกน้ำ/น้ำมัน ก่อน ระบายลงสู่บ่อพักน้ำทิ้งรวม และระบายต่อไปยัง ระบบบำบัดน้ำเสียส่วนกลางของนิคมอุตสาหกรรม ดับบลิวเอชเอ อีสเทิร์นซีบอร์ด 1 ต่อไป	- ไม่พบปัญหาใน การดำเนินงาน	- ภาพที่ 2-9 บ่อแยกน้ำ/น้ำมัน (Oil Separator) - ภาพที่ 2-28 บ่อรองรับน้ำฝน ปนเปื้อน
	- ตรวจสอบรางระบายน้ำฝนในพื้นที่โครงการฯ อย่างต่อเนื่องและสม่ำเสมอ เพื่อไม่ให้เกิดปัญหา การอุดตัน	- โครงการจัดให้มีการตรวจสอบและทำความสะอาด รางระบายน้ำฝนในพื้นที่โครงการอย่างต่อเนื่อง และสม่ำเสมอ เพื่อไม่ให้เกิดปัญหาการอุดตัน	- ไม่พบปัญหาใน การดำเนินงาน	- ภาพที่ 2-29 รางระบายน้ำฝน ในพื้นที่โครงการ - ภาพที่ 2-30 การตรวจสอบราง ระบายน้ำฝนในพื้นที่โครงการ
9. ด้านกากของเสีย	- จัดเตรียมสถานที่จัดเก็บมูลฝอยและกากของเสีย โดยเป็นที่ที่มีหลังคาปิดคลุมและพื้นคอนกรีต แยกประเภทของเสียและติดป้ายชัดเจน	- โครงการได้จัดทำสถานที่จัดเก็บมูลฝอยและ กากของเสีย โดยออกแบบให้มีหลังคาปิดคลุม และเป็นพื้นคอนกรีตมีการแยกประเภทของเสีย และจะติดป้ายให้ชัดเจน นอกจากนี้โครงการได้มี การตรวจสอบสถานที่เก็บขยะเป็นประจำทุกสัปดาห์	- ไม่พบปัญหาใน การดำเนินงาน	- ภาพที่ 2-31 โรงเก็บขยะ - ภาคผนวก ข-20 บันทึกการ ตรวจสอบสถานที่จัดเก็บสารเคมี และการตรวจสอบสถานที่ จัดเก็บขยะ
	- จัดให้มีถังรองรับกากของเสียที่มีฝาปิดมิดชิด และมีจำนวนเพียงพอในการรวบรวมกากของเสีย จากสำนักงาน เพื่อส่งไปกำจัดยังหน่วยงานที่ ได้รับอนุญาตจากหน่วยงานราชการ โดยวิธีการ ที่กฎหมายกำหนด	- โครงการมีการจัดเตรียมถังขยะที่มีฝาปิดมิดชิด และ มีจำนวนเพียงพอ สำหรับรองรับขยะที่เกิดขึ้นภายใน โครงการ โดยแบ่งแยกตามประเภทของขยะ ก่อน ประสานให้หน่วยงานที่ได้รับอนุญาตจากหน่วยงาน ราชการนำไปกำจัดอย่างเหมาะสม	- ไม่พบปัญหาใน การดำเนินงาน	- ภาคผนวก ข-21 เอกสารการ จัดการกากของเสีย - ภาพที่ 2-32 ถังรองรับขยะทั่วไป - ภาพที่ 2-33 ถังขยะแยกแต่ละ ประเภท

ตารางที่ 2-1 (ต่อ) ผลการปฏิบัติตามมาตรการป้องกันและแก้ไขผลกระทบสิ่งแวดล้อม โครงการโรงไฟฟ้าตาสีห์ 4 ของบริษัท กัลฟ์ ทีเอส4 จำกัด (ระยะดำเนินการ)
ระหว่างเดือนมกราคม-มิถุนายน พ.ศ. 2567

ผลกระทบสิ่งแวดล้อม	มาตรการป้องกันและแก้ไข ผลกระทบสิ่งแวดล้อม	ผลการปฏิบัติตามมาตรการ	ปัญหาอุปสรรค ข้อเสนอแนะ/ แนวทางแก้ไข	เอกสารประกอบผล การปฏิบัติตามมาตรการ
9. ด้านกากของเสีย (ต่อ)	- กากของเสียอันตรายที่มีลักษณะและคุณสมบัติตามที่กำหนดในประกาศกระทรวงอุตสาหกรรม เรื่อง การกำจัดสิ่งปฏิกูลหรือวัสดุที่ไม่ใช้แล้ว พ.ศ. 2548 เช่น น้ำมันหล่อลื่น และสารละลายในการล้างเครื่องมือ เป็นต้น ต้องเก็บแยกออกจากของเสียทั่วไป และรวบรวมให้หน่วยงานที่ได้รับอนุญาตจากหน่วยงานราชการมารับไปกำจัดต่อไป	- โครงการได้จัดเก็บแยกกากของเสียอันตรายออกจากของเสียทั่วไป และรวบรวมให้หน่วยงานที่ได้รับอนุญาตจากหน่วยงานราชการมารับไปกำจัดต่อไป	- ไม่พบปัญหาในการดำเนินงาน	- ภาคผนวก ข-21 เอกสารการจัดการกากของเสีย - ภาพที่ 2-31 โรงเก็บขยะ
	- จัดให้มีถัง/แทงค์เพื่อจัดเก็บกากของเสียจากกระบวนการผลิตไว้อย่างมิดชิด เช่น เรซิน น้ำมัน/สารเคมี และฉนวนกันความร้อน เป็นต้น เพื่อส่งไปกำจัดยังหน่วยงานที่ได้รับอนุญาตจากหน่วยงานราชการหรือจะถูกส่งไปขายยังบริษัทรับกำจัดกากของเสียที่ได้รับอนุญาตจากหน่วยงานราชการ	- โครงการได้จัดให้มีถัง/แทงค์ เพื่อจัดเก็บกากของเสียจากกระบวนการผลิตไว้อย่างมิดชิด เช่น เรซิน น้ำมัน/สารเคมี และฉนวนกันความร้อน เป็นต้น เพื่อส่งไปกำจัดยังหน่วยงานที่ได้รับอนุญาตจากหน่วยงานราชการหรือจะถูกส่งไปขายยังบริษัทรับกำจัดกากของเสียที่ได้รับอนุญาตจากหน่วยงานราชการ	- ไม่พบปัญหาในการดำเนินงาน	- ภาพที่ 2-34 ภาชนะสำหรับจัดเก็บ กาก ของ เสีย จากกระบวนการผลิต
	- คัดแยกขยะและนำส่วนที่สามารถใช้ใหม่ได้กลับมาใช้ประโยชน์	- โครงการได้จัดให้มีถังขยะแยกประเภท เพื่อคัดแยกขยะและนำส่วนที่สามารถใช้ใหม่ได้กลับมาใช้ประโยชน์	- ไม่พบปัญหาในการดำเนินงาน	- ภาพที่ 2-33 ถังขยะแยกประเภท

ตารางที่ 2-1 (ต่อ) ผลการปฏิบัติตามมาตรการป้องกันและแก้ไขผลกระทบสิ่งแวดล้อม โครงการโรงไฟฟ้าตาสีหี 4 ของบริษัท กัลฟ์ ทีเอส4 จำกัด (ระยะดำเนินการ)
ระหว่างเดือนมกราคม-มิถุนายน พ.ศ. 2567

ผลกระทบสิ่งแวดล้อม	มาตรการป้องกันและแก้ไขผลกระทบสิ่งแวดล้อม	ผลการปฏิบัติตามมาตรการ	ปัญหาอุปสรรค ข้อเสนอแนะ/ แนวทางแก้ไข	เอกสารประกอบผล การปฏิบัติตามมาตรการ
9. ด้านกากของเสีย (ต่อ)	- จัดทำบันทึกชนิด ปริมาณกากของเสียที่เกิดขึ้น และการขนส่งออกนอกพื้นที่โครงการฯ โดยระบุ แหล่งที่ส่งไปจำหน่ายหรือกำจัด	- โครงการได้จัดทำบันทึกชนิด ปริมาณกากของเสีย ที่เกิดขึ้น และการขนส่งออกนอกพื้นที่โครงการฯ โดยระบุแหล่งที่ส่งไปจำหน่ายหรือกำจัด	- ไม่พบปัญหาในการดำเนินงาน	- ภาคผนวก ข-21 เอกสารการจัดการกากของเสีย
10. ด้านอาชีวอนามัย และความปลอดภัย	- จัดตั้งคณะกรรมการความปลอดภัย อาชีวอนามัย และสภาพแวดล้อมในการทำงาน เพื่อดูแล และควบคุมการปฏิบัติงาน มีการประชุมระดับ คณะกรรมการด้านความปลอดภัย อาชีวอนามัย และสภาพแวดล้อมในการทำงาน อย่างน้อย 1 ครั้งต่อเดือน เพื่อประเมินผล เสนอแนวทางการ แก้ไขปัญหา ปรับปรุง และส่งเสริมกิจกรรมด้าน ความปลอดภัย อาชีวอนามัยและสภาพแวดล้อม ในการทำงาน	- โครงการได้จัดตั้งคณะกรรมการความปลอดภัย อาชีวอนามัย และสภาพแวดล้อมในการทำงาน เพื่อดูแลและควบคุมการปฏิบัติงาน และประกาศ แต่งตั้งเป็นที่เรียบร้อยแล้ว เมื่อวันที่ 15 ธันวาคม พ.ศ. 2565 โดยจัดให้มีการประชุม เดือนละ 1 ครั้ง เพื่อประเมินผลเสนอแนวทางการแก้ไขปัญหา ปรับปรุง และส่งเสริมกิจกรรมด้านความปลอดภัย อาชีวอนามัย และสภาพแวดล้อมในการทำงาน	- ไม่พบปัญหาในการดำเนินงาน	- ภาคผนวก ข-22 เอกสารการ แต่งตั้งและบันทึกการประชุม คณะกรรมการความปลอดภัย อาชีวอนามัย และสภาพแวดล้อม ในการทำงาน

ตารางที่ 2-1 (ต่อ) ผลการปฏิบัติตามมาตรการป้องกันและแก้ไขผลกระทบสิ่งแวดล้อม โครงการโรงไฟฟ้าตาสี 4 ของบริษัท กัลฟ์ ทีเอส4 จำกัด (ระยะดำเนินการ)
ระหว่างเดือนมกราคม-มิถุนายน พ.ศ. 2567

ผลกระทบสิ่งแวดล้อม	มาตรการป้องกันและแก้ไข ผลกระทบสิ่งแวดล้อม	ผลการปฏิบัติตามมาตรการ	ปัญหาอุปสรรค ข้อเสนอแนะ/ แนวทางแก้ไข	เอกสารประกอบผล การปฏิบัติตามมาตรการ
10. ด้านอาชีวอนามัย และความปลอดภัย (ต่อ)	- จัดทำคู่มือความปลอดภัยในการทำงานของ โครงการฯ (Safety Procedure) เพื่อใช้อ้างอิง ในการปฏิบัติงานและฝึกอบรมพนักงานโครงการ โดยคู่มือนี้จะต้องสอดคล้องกับรายละเอียด ของเครื่องจักรอุปกรณ์ต่างๆ ที่ติดตั้งภายใน โครงการ และสอดคล้องกับข้อกำหนดว่าด้วย เรื่องความปลอดภัยและสิ่งแวดล้อมในการ ปฏิบัติงาน เช่น มีการฝึกอบรมหลักสูตรด้าน ความปลอดภัยในการ ทำงานให้แก่พนักงาน โครงการใหม่ทุกคน เป็นต้น	- โครงการได้จัดทำคู่มือความปลอดภัยในการทำงาน ของกลุ่มบริษัทกัลฟ์ (ESMS Procedure) เพื่อใช้ อ้างอิงในการปฏิบัติงานและฝึกอบรมพนักงาน โครงการและพนักงานใหม่ รวมถึงจัดทำคู่มือ ปฏิบัติงานด้านความปลอดภัย อาชีวอนามัย และ สภาพแวดล้อมในการทำงาน มอบให้กับพนักงาน ใหม่ทุกคนเมื่อเข้ารับการอบรมก่อนเริ่มปฏิบัติงาน	- ไม่พบปัญหาใน การดำเนินงาน	- ภาคผนวก ข-23 เอกสารคู่มือ ปฏิบัติงานด้านความปลอดภัย อาชีวอนามัย และสภาพแวดล้อม ในการทำงาน - ภาคผนวก ข-24 เอกสาร ข้อกำหนดด้านความปลอดภัย และสิ่งแวดล้อมในการทำงาน ของกลุ่มบริษัทกัลฟ์ (ESMS Procedure) - ภาคผนวก ข-25 เอกสาร ประกอบการอบรมก่อนเริ่ม ปฏิบัติงาน (Safety Induction) และตัวอย่างบันทึกการอบรม
	- จัดเตรียมอุปกรณ์คุ้มครองความปลอดภัยส่วนบุคคล (Personal Protective Equipment) ให้กับ พนักงานทุกคนอย่างเพียงพอและ เหมาะสมกับ สภาพการทำงาน	- โครงการได้จัดเตรียมอุปกรณ์ คุ้มครองความ ปลอดภัย ส่วน บุ คคล (Personal Protective Equipment) ให้กับพนักงานทุกคนอย่างเพียงพอ และเหมาะสมกับสภาพการทำงาน	- ไม่พบปัญหาใน การดำเนินงาน	- ภาพที่ 2-8 อุปกรณ์คุ้มครอง ความปลอดภัยส่วนบุคคล (PPEs)

ตารางที่ 2-1 (ต่อ) ผลการปฏิบัติตามมาตรการป้องกันและแก้ไขผลกระทบสิ่งแวดล้อม โครงการโรงไฟฟ้าตาสีห์ 4 ของบริษัท กัลฟ์ ทีเอส4 จำกัด (ระยะดำเนินการ)
ระหว่างเดือนมกราคม-มิถุนายน พ.ศ. 2567

ผลกระทบสิ่งแวดล้อม	มาตรการป้องกันและแก้ไข ผลกระทบสิ่งแวดล้อม	ผลการปฏิบัติตามมาตรการ	ปัญหาอุปสรรค ข้อเสนอแนะ/ แนวทางแก้ไข	เอกสารประกอบผล การปฏิบัติตามมาตรการ
10. ด้านอาชีวอนามัย และความปลอดภัย (ต่อ)	- จัดให้มีอุปกรณ์ปฐมพยาบาลเบื้องต้นและ เวชภัณฑ์พื้นฐาน รวมทั้งรับส่งในกรณีฉุกเฉิน ตามกฎหมายกระทรวงแรงงาน ว่าด้วย การจัดสวัสดิการ ในสถานประกอบกิจการ พ.ศ. 2548	- โครงการได้จัดให้มีอุปกรณ์ปฐมพยาบาลเบื้องต้น และเวชภัณฑ์พื้นฐาน รวมทั้งรับส่งในกรณีฉุกเฉิน ตามกฎหมายกระทรวง ว่าด้วยการจัดสวัสดิการในสถาน ประกอบกิจการ พ.ศ. 2548 ตามที่มาตรการกำหนด เรียบร้อยแล้ว	- ไม่พบปัญหาใน การดำเนินงาน	- ภาพที่ 2-35 อุปกรณ์ปฐมพยาบาล เบื้องต้นและเวชภัณฑ์พื้นฐาน - ภาพที่ 2-36 รถรับส่งกรณีฉุกเฉิน
	- ระบุชนิดและจำนวนอุปกรณ์ความปลอดภัย ต่างๆ โดยให้เป็นไปตามมาตรฐานที่กำหนด และให้มีการ ตรวจสอบความพร้อมของอุปกรณ์สม่ำเสมอ	- โครงการได้จัดให้มีอุปกรณ์ความปลอดภัยต่างๆ ให้ เป็นไปตามมาตรฐานที่กำหนด พร้อมทั้งจัดให้มีการ ตรวจสอบความพร้อมของอุปกรณ์สม่ำเสมอ	- ไม่พบปัญหาใน การดำเนินงาน	- ภาคผนวก ข-26 ESMS Procedure : Personal Protective Equipment
	- ระบบไฟฟ้าและแสงสว่าง โครงการได้จัดให้มี ระบบไฟฟ้าสำรองเมื่อเกิดสถานการณ์ฉุกเฉิน และมีการออกแบบให้มีความปลอดภัยและ แสงสว่างเพียงพอต่อการปฏิบัติงานด้วย	- โครงการได้จัดให้มีระบบไฟฟ้าสำรองเมื่อเกิด สถานการณ์ฉุกเฉินที่มีความปลอดภัยและแสงสว่าง เพียงพอต่อการปฏิบัติงานตามที่มาตรการกำหนด เรียบร้อยแล้ว	- ไม่พบปัญหาใน การดำเนินงาน	- ภาพที่ 2-37 ระบบไฟฟ้าสำรอง - ภาพที่ 2-38 ระบบไฟส่องสว่าง ฉุกเฉิน

ตารางที่ 2-1 (ต่อ) ผลการปฏิบัติตามมาตรการป้องกันและแก้ไขผลกระทบสิ่งแวดล้อม โครงการโรงไฟฟ้าตาสีห์ 4 ของบริษัท กัลฟ์ ทีเอส4 จำกัด (ระยะดำเนินการ)
ระหว่างเดือนมกราคม-มิถุนายน พ.ศ. 2567

ผลกระทบสิ่งแวดล้อม	มาตรการป้องกันและแก้ไขผลกระทบสิ่งแวดล้อม	ผลการปฏิบัติตามมาตรการ	ปัญหาอุปสรรค ข้อเสนอแนะ/ แนวทางแก้ไข	เอกสารประกอบผล การปฏิบัติตามมาตรการ
10. ด้านอาชีวอนามัย และความปลอดภัย (ต่อ)	- มีการตรวจสอบการทำงานอุปกรณ์ป้องกันอย่างสม่ำเสมอ ตามที่กำหนดไว้ในคู่มือความปลอดภัยในการทำงานของโครงการฯ (Safety Procedure)	- โครงการได้จัดให้มีการตรวจสอบการทำงานอุปกรณ์ป้องกันอย่างสม่ำเสมอตามที่กำหนดไว้ในคู่มือความปลอดภัยในการทำงานของโครงการฯ (Safety Procedure)	- ไม่พบปัญหาในการดำเนินงาน	- ภาคผนวก ข-27 เอกสารการตรวจสอบการทำงานของระบบดับเพลิง - ภาพที่ 2-39 ระบบป้องกันเพลิงไหม้และระบบดับเพลิงของโครงการ - ภาพที่ 2-40 การตรวจสอบอุปกรณ์ดับเพลิง
	- มีการตรวจสอบสุขภาพพนักงานก่อนเข้าทำงานและตรวจประจำอย่างน้อย 1 ครั้งต่อปี	- โครงการได้จัดให้มีการตรวจสอบสุขภาพพนักงานก่อนเข้าทำงาน และตรวจสุขภาพประจำปี อย่างน้อย 1 ครั้งต่อปี โดยในปี พ.ศ. 2567 โครงการมีแผนดำเนินการตรวจสุขภาพประจำปีให้พนักงานในช่วงเดือนกันยายน-ตุลาคม และจะนำเสนอข้อมูลในรายงานฯ ฉบับถัดไป	- ไม่พบปัญหาในการดำเนินงาน	- ภาคผนวก ข-28 เอกสารแผนการตรวจสุขภาพประจำปี พ.ศ. 2567 และผลการตรวจสุขภาพพนักงานใหม่

ตารางที่ 2-1 (ต่อ) ผลการปฏิบัติตามมาตรการป้องกันและแก้ไขผลกระทบสิ่งแวดล้อม โครงการโรงไฟฟ้าตาสีห์ 4 ของบริษัท กัลฟ์ ทีเอส4 จำกัด (ระยะดำเนินการ)
ระหว่างเดือนมกราคม-มิถุนายน พ.ศ. 2567

ผลกระทบสิ่งแวดล้อม	มาตรการป้องกันและแก้ไขผลกระทบสิ่งแวดล้อม	ผลการปฏิบัติตามมาตรการ	ปัญหาอุปสรรค ข้อเสนอแนะ/ แนวทางแก้ไข	เอกสารประกอบผล การปฏิบัติตามมาตรการ
10. ด้านอาชีวอนามัย และความปลอดภัย (ต่อ)	- มีการจัดกิจกรรมสัปดาห์ความปลอดภัยเพื่อ กระตุ้นและฝึกทักษะการปฏิบัติด้านความ ปลอดภัย	- โครงการดำเนินการจัดกิจกรรมสัปดาห์ความ ปลอดภัยเพื่อกระตุ้นและฝึกทักษะการปฏิบัติด้าน ความปลอดภัย สำหรับปี พ.ศ. 2567 ทางโครงการมี แผนดำเนินการจัดกิจกรรมสัปดาห์ความปลอดภัย ในช่วงเดือนสิงหาคม-กันยายน และจะนำเสนอ ข้อมูลในรายงานฯ ฉบับถัดไป	- ไม่พบปัญหาใน การดำเนินงาน	- ภาคผนวก ข-29 แผนการ ดำเนินงานด้านความปลอดภัย อาชีวอนามัยและสิ่งแวดล้อม (SHE Plan)
	- จัดให้มีระบบป้องกันเพลิงไหม้และระบบดับเพลิง ของโครงการ ตาม National Fire Protection Association (NFPA) ข้อกำหนด และมาตรฐาน ต่างๆ ที่เกี่ยวข้อง	- โครงการได้จัดให้มีระบบป้องกันเพลิงไหม้และ ระบบดับเพลิงของโครงการ ตาม National Fire Protection Association (NFPA) ข้อกำหนดและ มาตรฐานต่างๆ ที่เกี่ยวข้องเรียบร้อยแล้ว	- ไม่พบปัญหาใน การดำเนินงาน	- ภาพที่ 2-39 ระบบป้องกัน เพลิงไหม้ และระบบดับเพลิง ของโครงการ - ภาพที่ 2-40 การตรวจสอบ อุปกรณ์ดับเพลิง - ภาคผนวก ข-30 เอกสารข้อมูล ระบบป้องกันเพลิงไหม้และ ระบบดับเพลิงของโครงการ (Fire Protection Concept)

ตารางที่ 2-1 (ต่อ) ผลการปฏิบัติตามมาตรการป้องกันและแก้ไขผลกระทบสิ่งแวดล้อม โครงการโรงไฟฟ้าตาสี 4 ของบริษัท กัลฟ์ ทีเอส4 จำกัด (ระยะดำเนินการ)
ระหว่างเดือนมกราคม-มิถุนายน พ.ศ. 2567

ผลกระทบสิ่งแวดล้อม	มาตรการป้องกันและแก้ไขผลกระทบสิ่งแวดล้อม	ผลการปฏิบัติตามมาตรการ	ปัญหาอุปสรรค ข้อเสนอแนะ/ แนวทางแก้ไข	เอกสารประกอบผล การปฏิบัติตามมาตรการ
10. ด้านอาชีวอนามัย และความปลอดภัย (ต่อ)	- กำหนดให้มีการตรวจสอบการทำงานของอุปกรณ์ ดับเพลิงอย่างสม่ำเสมอตามที่กำหนดไว้ในคู่มือ ความปลอดภัยในการทำงานของโครงการฯ (Safety Procedure)	- โครงการได้กำหนดให้มีการตรวจสอบการทำงานของ อุปกรณ์ดับเพลิงอย่างสม่ำเสมอตามที่กำหนดไว้ ในคู่มือความปลอดภัยในการทำงานของโครงการฯ (Safety Procedure)	- ไม่พบปัญหาใน การดำเนินงาน	- ภาพที่ 2-39 ระบบป้องกันเพลิง ไหม้ และระบบดับเพลิงของ โครงการ - ภาพที่ 2-40 การตรวจสอบ อุปกรณ์ดับเพลิง - ภาคผนวก ข-27 เอกสารการ ตรวจสอบการทำงานของระบบ ดับเพลิง
	- กำหนดให้มีแผนฉุกเฉินเพื่อใช้เป็นแนวทาง ในการปฏิบัติ ในกรณีเกิดเหตุฉุกเฉิน โดยแบ่ง ออกเป็น 2 ระดับ ดังนี้ • เหตุฉุกเฉินระดับที่หนึ่ง : เหตุฉุกเฉินระดับ ที่หนึ่งเป็นเหตุการณ์ที่เกิดขึ้นในบริเวณ โรงไฟฟ้า ซึ่งผู้ประสานงานฉุกเฉินสามารถ ควบคุมสถานการณ์ และจำกัดความเสียหายได้ โดยอาศัยพนักงาน คนงาน และอุปกรณ์ ดับเพลิงต่างๆ ที่มีอยู่ในโรงไฟฟ้าจนกระทั่ง เหตุการณ์กลับเข้าสู่สภาวะปกติ	- โครงการได้จัดทำแผนฉุกเฉิน เพื่อใช้เป็นแนวทาง ในการปฏิบัติในกรณีเกิดเหตุฉุกเฉินเป็นที่เรียบร้อยแล้ว	- ไม่พบปัญหาใน การดำเนินงาน	- ภาคผนวก ข-31 แผนฉุกเฉิน

ตารางที่ 2-1 (ต่อ) ผลการปฏิบัติตามมาตรการป้องกันและแก้ไขผลกระทบสิ่งแวดล้อม โครงการโรงไฟฟ้าตาสีห์ 4 ของบริษัท กัลฟ์ ทีเอส4 จำกัด (ระยะดำเนินการ)
ระหว่างเดือนมกราคม-มิถุนายน พ.ศ. 2567

ผลกระทบสิ่งแวดล้อม	มาตรการป้องกันและแก้ไขผลกระทบสิ่งแวดล้อม	ผลการปฏิบัติตามมาตรการ	ปัญหาอุปสรรค ข้อเสนอแนะ/ แนวทางแก้ไข	เอกสารประกอบผล การปฏิบัติตามมาตรการ
10. ด้านอาชีวอนามัย และความปลอดภัย (ต่อ)	<ul style="list-style-type: none"> เหตุฉุกเฉินระดับที่สอง : เหตุฉุกเฉินระดับที่สองเป็นเหตุการณ์ที่สามารถเกิดขึ้นได้ทั้งภายในและภายนอกโรงไฟฟ้า เมื่อผู้ประสานงานฉุกเฉินได้ประเมินสถานการณ์แล้วว่าแผนเตรียมไว้สำหรับรองรับเหตุฉุกเฉินระดับที่หนึ่งไม่สามารถใช้ได้ ต้องขอความช่วยเหลือทั้งในด้านกำลังคน และอุปกรณ์จากนิคมอุตสาหกรรมเหมราช อีสเทิร์นซีบอร์ดในการควบคุมสถานการณ์ 			
	<ul style="list-style-type: none"> กำหนดให้มีการซ้อมแผนฉุกเฉิน อย่างน้อย 1 ครั้งต่อปี และจัดให้มีการประเมินผลการซ้อมแผนฉุกเฉิน เพื่อเป็นการปรับปรุงแผนและทักษะการปฏิบัติ 	<ul style="list-style-type: none"> ในปี พ.ศ. 2567 โครงการมีแผนดำเนินการฝึกซ้อมแผนฉุกเฉินต่างๆ ในช่วงเดือนสิงหาคม-กันยายน และจะนำเสนอข้อมูลในรายงานฯ ฉบับถัดไป 	<ul style="list-style-type: none"> ไม่พบปัญหาในการดำเนินงาน 	<ul style="list-style-type: none"> ภาคผนวก ข-29 แผนการดำเนินงานด้านความปลอดภัย อาชีวอนามัยและสิ่งแวดล้อม (SHE Plan)
	<ul style="list-style-type: none"> กำหนดมาตรการด้านความปลอดภัยของการใช้ก๊าซธรรมชาติ เพื่อควบคุมดูแลและลดผลกระทบจากระบบท่อส่งก๊าซธรรมชาติที่อยู่ในพื้นที่โครงการฯ ดังนี้ 	<ul style="list-style-type: none"> โครงการได้มีการกำหนดมาตรการด้านความปลอดภัยของการใช้ก๊าซธรรมชาติเพื่อควบคุม ดูแล และลดผลกระทบจากระบบท่อส่งก๊าซธรรมชาติ ที่อยู่ในพื้นที่โครงการฯ ดังนี้ 		

ตารางที่ 2-1 (ต่อ) ผลการปฏิบัติตามมาตรการป้องกันและแก้ไขผลกระทบสิ่งแวดล้อม โครงการโรงไฟฟ้าตาสี 4 ของบริษัท กัลฟ์ ทีเอส4 จำกัด (ระยะดำเนินการ)
ระหว่างเดือนมกราคม-มิถุนายน พ.ศ. 2567

ผลกระทบสิ่งแวดล้อม	มาตรการป้องกันและแก้ไขผลกระทบสิ่งแวดล้อม	ผลการปฏิบัติตามมาตรการ	ปัญหาอุปสรรค ข้อเสนอแนะ/ แนวทางแก้ไข	เอกสารประกอบผล การปฏิบัติตามมาตรการ
10. ด้านอาชีวอนามัย และความปลอดภัย (ต่อ)	มาตรการเชิงป้องกันระบบท่อก๊าซธรรมชาติ ภายในพื้นที่โครงการฯ - กำหนดเขตอันตรายและมาตรการควบคุม และป้องกัน เพื่อความปลอดภัยโดยเคร่งครัด เช่น เขตห้ามสูบบุหรี่ เขต Hot Work ต้องมีการ ขออนุญาต เป็นต้น	- โครงการได้กำหนดเขตให้พื้นที่บริเวณท่อส่งก๊าซ ธรรมชาติเป็นอันตรายและจัดให้มีมาตรการควบคุม และป้องกัน เพื่อความปลอดภัยโดยเคร่งครัด เช่น การกั้นเขตพื้นที่ควบคุม เขตห้ามสูบบุหรี่ เขต Hot Work ต้องมีการขออนุญาต เป็นต้น	- ไม่พบปัญหาใน การดำเนินงาน	- ภาคผนวก ข-32 การขออนุญาต เข้าทำงาน (Work Permit) - ภาพที่ 2-41 ป้ายเตือนอันตราย บริเวณท่อส่งก๊าซธรรมชาติ - ภาพที่ 2-42 กฎความปลอดภัย สถานีก๊าซธรรมชาติ - ภาพที่ 2-43 ป้ายคำเตือนแสดง เขตอันตรายบริเวณแนวท่อส่ง ก๊าซธรรมชาติ
	- จัดให้มีระบบตรวจสอบการรั่วไหลของก๊าซ ธรรมชาติ โดยใช้เครื่องวัดก๊าซเป็นตัวจับ การรั่วไหลของก๊าซ ได้แก่ จุดเชื่อมต่อที่อยู่เหนือ พื้นดินบริเวณสถานีควบคุมความดันและวัด ปริมาณก๊าซ และ Gas Compressor อย่าง สม่ำเสมอตามที่กำหนดไว้ในคู่มือความปลอดภัย ในการทำงานของโครงการฯ (Safety Procedure)	- โครงการได้จัดให้มีเจ้าหน้าที่ทำการตรวจสอบ การรั่วไหลของก๊าซธรรมชาติ โดยใช้เครื่องวัดก๊าซ เป็นตัวจับการรั่วไหลของก๊าซธรรมชาติอย่าง สม่ำเสมอ	- ไม่พบปัญหาใน การดำเนินงาน	- ภาคผนวก ข-33 เอกสารบันทึก การตรวจสอบการรั่วไหลของ ก๊าซธรรมชาติ - ภาพที่ 2-44 Gas Detector

ตารางที่ 2-1 (ต่อ) ผลการปฏิบัติตามมาตรการป้องกันและแก้ไขผลกระทบสิ่งแวดล้อม โครงการโรงไฟฟ้าตาสีทรี 4 ของบริษัท กัลฟ์ ทีเอส4 จำกัด (ระยะดำเนินการ)
ระหว่างเดือนมกราคม-มิถุนายน พ.ศ. 2567

ผลกระทบสิ่งแวดล้อม	มาตรการป้องกันและแก้ไข ผลกระทบสิ่งแวดล้อม	ผลการปฏิบัติตามมาตรการ	ปัญหาอุปสรรค ข้อเสนอแนะ/ แนวทางแก้ไข	เอกสารประกอบผล การปฏิบัติตามมาตรการ
10. ด้านอาชีวอนามัย และความปลอดภัย (ต่อ)	- จัดให้มีการตรวจสอบความหนาของเส้นท่อ ส่งก๊าซธรรมชาติ และระดับการสึกหรอของ เส้นท่อย่างสม่ำเสมอ	- ปัจจุบันบริษัท ปตท จำกัด (มหาชน) เป็นผู้ดูแล รับผิดชอบหลักในการตรวจสอบ และบำรุงรักษา ท่อส่งก๊าซฯ โดยระหว่างเดือนมกราคม-มิถุนายน พ.ศ. 2567 ยังไม่พบความผิดปกติของท่อส่งก๊าซฯ แต่อย่างใด	- ไม่พบปัญหาใน การดำเนินงาน	- ภาคผนวก ข-34 เอกสารการ ตรวจสอบท่อส่งก๊าซธรรมชาติ
	- จัดให้มีการติดตั้งป้ายแสดงแนวท่อ พร้อมทั้ง แสดงคำเตือน ทั้งนี้เพื่อป้องกันการกระทำใดๆ ในบริเวณพื้นที่เหนือแนวท่อที่จะส่งผลกระทบ ต่อแนวท่อ และเพื่อให้ผู้ที่เห็นเหตุการณ์ผิดปกติ สามารถแจ้งต่อผู้ที่รับผิดชอบได้	- โครงการได้จัดให้มีการติดตั้งป้ายแสดงแนวท่อ พร้อมทั้งแสดงคำเตือน เพื่อป้องกันการกระทำใดๆ ในบริเวณพื้นที่เหนือแนวท่อที่จะส่งผลกระทบต่อ แนวท่อ และเพื่อให้ผู้ที่เห็นเหตุการณ์ผิดปกติ สามารถแจ้งต่อผู้ที่รับผิดชอบได้	- ไม่พบปัญหาใน การดำเนินงาน	- ภาพที่ 2-45 ป้ายแสดงแนว ท่อส่งก๊าซธรรมชาติ - ภาพที่ 2-43 ป้ายคำเตือนแสดง เขตอันตรายบริเวณแนวท่อส่ง ก๊าซธรรมชาติ
	- จัดทำและบังคับใช้ระเบียบวิธีการปฏิบัติงาน เพื่อความปลอดภัยในการทำงานเกี่ยวกับท่อส่ง ก๊าซธรรมชาติ	- โครงการได้จัดทำและบังคับใช้ระเบียบวิธีการ ปฏิบัติงาน เพื่อความปลอดภัยในการทำงานเกี่ยวกับ ท่อส่งก๊าซธรรมชาติ	- ไม่พบปัญหาใน การดำเนินงาน	- ภาพที่ 2-42 กฎความปลอดภัย สถานีก๊าซธรรมชาติ
	- จัดให้มีระบบควบคุมการ Shutdown และระบบ การทำงานของ Relief Valve ให้สามารถตรวจสอบ ความผิดปกติของความดันภายในเส้นท่อได้อย่าง ถูกต้องและรวดเร็ว	- โครงการจัดให้มีระบบควบคุมการ Shutdown และระบบการทำงานของ Relief Valve ให้สามารถ ตรวจสอบความผิดปกติของความดันภายใน เส้นท่อได้อย่างถูกต้องและรวดเร็วเรียบร้อยแล้ว	- ไม่พบปัญหาใน การดำเนินงาน	- ภาพที่ 2-46 ระบบควบคุมการ Shutdown และระบบ Relief Valve บริเวณท่อส่งก๊าซธรรมชาติ

ตารางที่ 2-1 (ต่อ) ผลการปฏิบัติตามมาตรการป้องกันและแก้ไขผลกระทบสิ่งแวดล้อม โครงการโรงไฟฟ้าตาสี 4 ของบริษัท กัลฟ์ ทีเอส4 จำกัด (ระยะดำเนินการ)
ระหว่างเดือนมกราคม-มิถุนายน พ.ศ. 2567

ผลกระทบสิ่งแวดล้อม	มาตรการป้องกันและแก้ไขผลกระทบสิ่งแวดล้อม	ผลการปฏิบัติตามมาตรการ	ปัญหาอุปสรรค ข้อเสนอแนะ/ แนวทางแก้ไข	เอกสารประกอบผล การปฏิบัติตามมาตรการ
10. ด้านอาชีพอนามัย และความปลอดภัย (ต่อ)	มาตรการในการควบคุมและเฝ้าระวัง กำหนดให้มีเขตอันตรายขึ้น ผู้ที่เข้าไปในเขตอันตรายจะต้องปฏิบัติตามมาตรการควบคุมและป้องกันเพื่อความปลอดภัยโดยเคร่งครัด อาทิเช่น - ห้ามสูบบุหรี่	- โครงการมีการกำหนดให้มีเขตอันตรายและกำหนดให้ผู้ที่เกี่ยวข้องในเขตอันตรายจะต้องปฏิบัติตามมาตรการควบคุมและป้องกันเพื่อความปลอดภัย ดังนี้ - โครงการกำหนดให้พื้นที่กระบวนการผลิตเป็นเขตอันตรายและห้ามไม่ให้ทำการสูบบุหรี่ภายในพื้นที่ดังกล่าวโดยเด็ดขาด	- ไม่พบปัญหาในการดำเนินงาน	- ภาพที่ 2-47 ป้ายห้ามสูบบุหรี่และห้ามทำให้เกิดประกายไฟ - ภาพที่ 2-48 เขตพื้นที่กระบวนการผลิต
	- ห้ามนำไฟแช็ก ไม้ขีดไฟ หรือสิ่งทำให้เกิดประกายไฟเข้าไปในเขตอันตรายที่ถูกกำหนดเอาไว้	- โครงการห้ามพนักงานนำไฟแช็ก ไม้ขีดไฟหรือสิ่งทำให้เกิดประกายไฟเข้าไปในเขตอันตรายที่ถูกกำหนดเอาไว้โดยเด็ดขาด	- ไม่พบปัญหาในการดำเนินงาน	- ภาพที่ 2-47 ป้ายห้ามสูบบุหรี่และห้ามทำให้เกิดประกายไฟ
	- ห้ามนำหรือเก็บสารที่ช่วยในการเผาไหม้ในเขตอันตราย	- โครงการห้ามไม่ให้มีการนำหรือเก็บสารที่ช่วยในการเผาไหม้ในเขตอันตราย โดยได้จัดเตรียมพื้นที่ภายในอาคารเก็บวัสดุ (Warehouse) ไว้สำหรับเก็บสารเคมีแยกประเภทไว้อย่างเหมาะสม	- ไม่พบปัญหาในการดำเนินงาน	- ภาพที่ 2-49 สถานที่จัดเก็บสารเคมีและตู้เก็บวัตถุไวไฟในอาคารจัดเก็บพัสดุ

ตารางที่ 2-1 (ต่อ) ผลการปฏิบัติตามมาตรการป้องกันและแก้ไขผลกระทบสิ่งแวดล้อม โครงการโรงไฟฟ้าตาสีห์ 4 ของบริษัท กัลฟ์ ทีเอส4 จำกัด (ระยะดำเนินการ)
ระหว่างเดือนมกราคม-มิถุนายน พ.ศ. 2567

ผลกระทบสิ่งแวดล้อม	มาตรการป้องกันและแก้ไขผลกระทบสิ่งแวดล้อม	ผลการปฏิบัติตามมาตรการ	ปัญหาอุปสรรค ข้อเสนอแนะ/ แนวทางแก้ไข	เอกสารประกอบผล การปฏิบัติตามมาตรการ
10. ด้านอาชีวอนามัย และความปลอดภัย (ต่อ)	- ห้ามนำหรือเก็บสารที่เกิดการสันดาปได้เองใน เขตอันตราย เช่น ฟอสฟอรัสเหลือง หรือขาว และ Magnesium Alloys เป็นต้น	- ปัจจุบันโครงการไม่มีการใช้สารที่เกิดการสันดาป ได้เอง เช่น ฟอสฟอรัสเหลือง หรือ ขาว และ Magnesium Alloys ภายในพื้นที่โครงการ อย่างไร ก็ตาม หากมีการใช้สารดังกล่าว โครงการฯ จะ ดำเนินการตามที่มาตรการกำหนดอย่างเคร่งครัด	- ไม่พบปัญหาใน การดำเนินงาน	-
	- งานที่เกี่ยวข้องกับความร้อน (Hot Work) เช่น งานเชื่อม ตัดโลหะ เป็นต้น จะต้องได้รับอนุญาต จากผู้มีอำนาจก่อน	- โครงการจัดให้มีระบบการขออนุญาตทำงาน (Work Permit) เพื่อควบคุมการเข้าทำงานภายในพื้นที่ โครงการ และกำหนดให้ผู้ปฏิบัติงานเกี่ยวข้อง กับความร้อน (Hot Work) เช่น งานเชื่อม ตัดโลหะ เป็นต้น จะต้องได้รับอนุญาตจากผู้มีอำนาจก่อนทุกครั้ง	- ไม่พบปัญหาใน การดำเนินงาน	- ภาคผนวก ข-32 การขออนุญาต เข้าทำงาน (Work Permit) - ภาพที่ 2-50 ป้ายห้ามเข้าไปใน เขตอันตรายก่อนได้รับอนุญาต
	- ต้องมีการวางแผนมาตรการเกี่ยวกับความ ปลอดภัยก่อนเริ่มปฏิบัติงาน	- โครงการจัดทำข้อกำหนดด้านความปลอดภัยในการ ทำงานของกลุ่มบริษัทกัลฟ์ (ESMS Procedure) พร้อมทั้งจัดให้มีการอบรม และแจ้งกฎระเบียบ ดังกล่าว ให้กับพนักงานและผู้ที่มาทำงานในพื้นที่ โรงไฟฟ้าทราบก่อนเริ่มปฏิบัติงาน	- ไม่พบปัญหาใน การดำเนินงาน	- ภาคผนวก ข-23 เอกสารคู่มือ ปฏิบัติงานด้านความปลอดภัย อาชีวอนามัย และสภาพแวดล้อม ในการทำงาน - ภาคผนวก ข-24 เอกสาร ข้อกำหนดด้านความปลอดภัยและ สิ่งแวดล้อมในการทำงานของกลุ่ม บริษัทกัลฟ์ (ESMS Procedure)

ตารางที่ 2-1 (ต่อ) ผลการปฏิบัติตามมาตรการป้องกันและแก้ไขผลกระทบสิ่งแวดล้อม โครงการโรงไฟฟ้าตาสี 4 ของบริษัท กัลฟ์ ทีเอส4 จำกัด (ระยะดำเนินการ)
ระหว่างเดือนมกราคม-มิถุนายน พ.ศ. 2567

ผลกระทบสิ่งแวดล้อม	มาตรการป้องกันและแก้ไข ผลกระทบสิ่งแวดล้อม	ผลการปฏิบัติตามมาตรการ	ปัญหาอุปสรรค ข้อเสนอแนะ/ แนวทางแก้ไข	เอกสารประกอบผล การปฏิบัติตามมาตรการ
10. ด้านอาชีวอนามัย และความปลอดภัย (ต่อ)	- ห้ามผู้ที่ไม่มีหน้าที่เกี่ยวข้องกับการปฏิบัติงานเข้าไปในเขตอันตราย	- โครงการกำหนดให้บริเวณกระบวนการผลิตเป็นเขตอันตราย รวมถึงจัดให้มีระบบการขออนุญาตเข้าพื้นที่โครงการ (Work Permit Procedure) เพื่อควบคุมการเข้าทำงานภายในพื้นที่โครงการ และกำหนดให้ผู้ที่จะเข้าปฏิบัติงานในเขตอันตรายจะต้องได้รับอนุญาตจากผู้มีอำนาจก่อนทุกครั้ง	- ไม่พบปัญหาในการดำเนินงาน	- ภาพที่ 2-50 ป้ายห้ามเข้าไปในเขตอันตรายก่อนได้รับอนุญาต
	<p>แผนป้องกันและระงับเหตุฉุกเฉินและอัคคีภัยอันเกิดจากก๊าซธรรมชาติ</p> <p>- วัตถุประสงค์</p> <ul style="list-style-type: none"> ● เพื่อป้องกันการเกิดเพลิงไหม้เนื่องจากก๊าซธรรมชาติ ● เพื่อให้มีการเตรียมการและดำเนินการในขณะเกิดเพลิงไหม้อย่างมีประสิทธิภาพ <p>- ข้อมูลเบื้องต้นที่ควรทราบ</p> <p>เพื่อให้เกิดความปลอดภัยในการปฏิบัติงานเกี่ยวกับก๊าซธรรมชาติ เราจะต้องทราบถึงคุณลักษณะต่างๆ ที่ก่อให้เกิดอันตรายจากก๊าซธรรมชาติและวิธีปฏิบัติโดยทั่วๆ ไป ดังนี้</p> <ul style="list-style-type: none"> ● คุณสมบัติพื้นฐานและคุณสมบัติที่จะก่อให้เกิดอันตรายจากก๊าซธรรมชาติ 	- โครงการได้จัดทำแผนป้องกันและระงับเหตุฉุกเฉินและอัคคีภัยอันเกิดจากก๊าซธรรมชาติเป็นที่เรียบร้อยแล้ว พร้อมทั้งได้จัดให้มีการอบรมให้ความรู้ และฝึกอบรมแผนป้องกันและระงับเหตุฉุกเฉินและอัคคีภัย โดยในปี พ.ศ. 2567 โครงการมีแผนดำเนินการในช่วงเดือนสิงหาคม-กันยายน และจะนำเสนอข้อมูลในรายงานฯ ฉบับถัดไป	- ไม่พบปัญหาในการดำเนินงาน	- ภาคผนวก ข-31 แผนฉุกเฉิน - ภาคผนวก ข-33 เอกสารบันทึกการตรวจสอบการรั่วไหลของก๊าซธรรมชาติ

ตารางที่ 2-1 (ต่อ) ผลการปฏิบัติตามมาตรการป้องกันและแก้ไขผลกระทบสิ่งแวดล้อม โครงการโรงไฟฟ้าตาสีห์ 4 ของบริษัท กัลฟ์ ทีเอส4 จำกัด (ระยะดำเนินการ)
ระหว่างเดือนมกราคม-มิถุนายน พ.ศ. 2567

ผลกระทบสิ่งแวดล้อม	มาตรการป้องกันและแก้ไข ผลกระทบสิ่งแวดล้อม	ผลการปฏิบัติตามมาตรการ	ปัญหาอุปสรรค ข้อเสนอแนะ/ แนวทางแก้ไข	เอกสารประกอบผล การปฏิบัติตามมาตรการ
10. ด้านอาชีวอนามัย และความปลอดภัย (ต่อ)	<p>: ก๊าซธรรมชาติที่นำมาใช้กับหน่วยผลิตไฟฟ้าเป็น ก๊าซมีเทน (Methane) เกือบทั้งหมด ซึ่งเรียกว่า ก๊าซธรรมชาติแห้ง (Dry Gas)</p> <p>: ก๊าซธรรมชาติมีความหนาแน่นไอ เท่ากับ 0.6 เมื่อเปรียบเทียบกับอากาศโดยน้ำหนัก (อากาศเท่ากับ 1)</p> <p>: ก๊าซมีเทนมีลักษณะเป็นไอในอุณหภูมิและความดันบรรยากาศปกติ</p> <p>: ก๊าซมีเทนเหลวขยายตัวเป็นไอได้หลายเท่าตัว เมื่อเทียบกับก๊าซอื่น</p> <p>: อัตราส่วนผสมของก๊าซมีเทนกับอากาศที่สามารถติดไฟได้เรียกว่า "Flammable and Explosive Limit อยู่ระหว่าง 5.0-14.0% (Low to High Limit)</p> <ul style="list-style-type: none"> อันตรายที่เกิดจากการใช้ก๊าซธรรมชาติ <ul style="list-style-type: none"> : เกิดจากการรั่วไหล และระบายออกสู่บรรยากาศ (ก๊าซมีเทน มีอันตรายเมื่อผสมกับอากาศในปริมาณที่เหมาะสม) 			

ตารางที่ 2-1 (ต่อ) ผลการปฏิบัติตามมาตรการป้องกันและแก้ไขผลกระทบสิ่งแวดล้อม โครงการโรงไฟฟ้าตาสี 4 ของบริษัท กัลฟ์ ทีเอส4 จำกัด (ระยะดำเนินการ)
ระหว่างเดือนมกราคม-มิถุนายน พ.ศ. 2567

ผลกระทบสิ่งแวดล้อม	มาตรการป้องกันและแก้ไข ผลกระทบสิ่งแวดล้อม	ผลการปฏิบัติตามมาตรการ	ปัญหาอุปสรรค ข้อเสนอแนะ/ แนวทางแก้ไข	เอกสารประกอบผล การปฏิบัติตามมาตรการ
10. ด้านอาชีวอนามัย และความปลอดภัย (ต่อ)	<p>: ก๊าซธรรมชาติไม่มีสี ไม่เป็นอันตรายต่อร่างกาย แต่ถ้าเข้าไปในกลุ่มก๊าซอาจทำให้หมดสติได้เนื่องจากการขาดอากาศหายใจ</p> <ul style="list-style-type: none"> • ข้อควรปฏิบัติในกรณีมีก๊าซรั่วเกิดขึ้น <ul style="list-style-type: none"> : การเข้าใกล้ไฟหรือตำแหน่งที่รั่วของก๊าซจะต้องเข้าทางด้านเหนือลม : ให้ทุกคนออกจากบริเวณที่มีกลุ่มก๊าซและก๊าซลอยผ่าน ขจัดสิ่งที่เป็นต้นเหตุที่อาจทำให้ก๊าซติดไฟได้ และให้ปฏิบัติทันที : จัดให้มีคนเฝ้าบริเวณก๊าซรั่ว ห้ามคนเข้าใกล้บริเวณก๊าซรั่วในระยะไม่น้อยกว่า 200 ฟุต เว้นแต่ผู้ที่จะต้องเข้าไปปฏิบัติงาน : ก๊าซรั่วแต่ไม่ติดไฟ <ul style="list-style-type: none"> ➢ ปิดวาล์ว (Valve) เพื่อหยุดการไหลของก๊าซ ➢ ใช้น้ำฉีดเป็นฝอยเพื่อลดไอก๊าซ การฉีดให้ฉีดในลักษณะตัดกับทิศทางของก๊าซที่พุ่งออกมา อาจฉีดเพื่อเปลี่ยนทิศทางไปทางที่ปลอดภัย 			

ตารางที่ 2-1 (ต่อ) ผลการปฏิบัติตามมาตรการป้องกันและแก้ไขผลกระทบสิ่งแวดล้อม โครงการโรงไฟฟ้าตาสีห์ 4 ของบริษัท กัลฟ์ ทีเอส4 จำกัด (ระยะดำเนินการ)
ระหว่างเดือนมกราคม-มิถุนายน พ.ศ. 2567

ผลกระทบสิ่งแวดล้อม	มาตรการป้องกันและแก้ไขผลกระทบสิ่งแวดล้อม	ผลการปฏิบัติตามมาตรการ	ปัญหาอุปสรรค ข้อเสนอแนะ/ แนวทางแก้ไข	เอกสารประกอบผล การปฏิบัติตามมาตรการ
10. ด้านอาชีวอนามัย และความปลอดภัย (ต่อ)	<ul style="list-style-type: none"> ➢ ถ้าไม่สามารถหยุดการรั่วของก๊าซหรือกลุ่มของก๊าซได้ ต้องทำการควบคุมการลุกไหม้โดยใช้น้ำปริมาณมากฉีดไปยังส่วนของโลหะที่ร้อน เช่น ท่อหรือผิวโลหะที่ร้อน เป็นต้น ➢ หลีกเลี่ยงแหล่งที่ทำให้เกิดไฟ : ก๊าซรั่วและติดไฟ ➢ ปิดวาล์ว (Valve) เพื่อหยุดการไหลของก๊าซ ➢ ห้ามใช้เครื่องดับเพลิงจนกว่าจะทำการหยุดการรั่วของก๊าซแล้วเสร็จ ➢ ใช้น้ำฉีดพื้นที่ร้อนจัด เช่น คอนกรีต ท่อผิวโลหะ เป็นต้น ไม่ให้มีการลุกไหม้ที่ท่อระบาย ➢ ถ้ามีการลุกไหม้ที่วาล์ว ซึ่งเป็นตัวหยุดการไหลของก๊าซให้ใช้น้ำฉีดเป็นฝอย และให้ผู้เข้าไปทำการปิดวาล์วสวมเสื้อผ้าป้องกันไฟ 			

ตารางที่ 2-1 (ต่อ) ผลการปฏิบัติตามมาตรการป้องกันและแก้ไขผลกระทบสิ่งแวดล้อม โครงการโรงไฟฟ้าตาสีทรี 4 ของบริษัท กัลฟ์ ทีเอส4 จำกัด (ระยะดำเนินการ)
ระหว่างเดือนมกราคม-มิถุนายน พ.ศ. 2567

ผลกระทบสิ่งแวดล้อม	มาตรการป้องกันและแก้ไข ผลกระทบสิ่งแวดล้อม	ผลการปฏิบัติตามมาตรการ	ปัญหาอุปสรรค ข้อเสนอแนะ/ แนวทางแก้ไข	เอกสารประกอบผล การปฏิบัติตามมาตรการ
10. ด้านอาชีวอนามัย และความปลอดภัย (ต่อ)	<ul style="list-style-type: none"> ➢ ผงเคมีแห้งใช้ได้ผลดีในการดับไฟไหม้ ก๊าซที่มีขนาดใหญ่ไม่มาก และให้ฉีดไปยัง จุดที่มีก๊าซรั่ว ให้ใช้ CO₂ ในการดับไฟ สำหรับก๊าซที่มีความดันต่ำมากๆ ➢ ถ้าไม่สามารถควบคุมการรั่วของก๊าซได้ ให้ควบคุมไอก๊าซที่พุ่งออกโดยการฉีดน้ำ ป้องกันอุปกรณ์รอบๆ บริเวณที่มีการรั่ว เกิดขึ้น <p>: การป้องกันอันตรายเมื่อเกิดมีการรั่วของก๊าซ</p> <ul style="list-style-type: none"> ➢ เมื่อทราบว่ามีการรั่วของก๊าซเกิดขึ้น ให้ หยุดอุปกรณ์ไฟฟ้าทุกชนิดที่ไม่ใช่ Explosion Proof Type ในบริเวณ ที่ เกิดการรั่ว ➢ ปิดวาล์วที่สามารถหยุดการไหลของก๊าซ บริเวณที่มีการรั่ว ➢ ควบคุมแหล่งที่อาจทำให้เกิดการลุกไหม้ เช่น เปลวไฟ ผิวความร้อน ประกายไฟ เป็นต้น 			

ตารางที่ 2-1 (ต่อ) ผลการปฏิบัติตามมาตรการป้องกันและแก้ไขผลกระทบสิ่งแวดล้อม โครงการโรงไฟฟ้าตาสีห์ 4 ของบริษัท กัลฟ์ ทีเอส4 จำกัด (ระยะดำเนินการ)
ระหว่างเดือนมกราคม-มิถุนายน พ.ศ. 2567

ผลกระทบสิ่งแวดล้อม	มาตรการป้องกันและแก้ไข ผลกระทบสิ่งแวดล้อม	ผลการปฏิบัติตามมาตรการ	ปัญหาอุปสรรค ข้อเสนอแนะ/ แนวทางแก้ไข	เอกสารประกอบผล การปฏิบัติตามมาตรการ
10. ด้านอาชีวอนามัย และความปลอดภัย (ต่อ)	<ul style="list-style-type: none"> ➢ ตรวจวัดอัตราส่วนผสมของก๊าซกับอากาศบริเวณจุดที่รั่วเพื่อให้ทราบจุดอันตรายและระบายอากาศเพื่อไล่ก๊าซ ➢ ผู้ปฏิบัติงานที่ไม่สวมชุดป้องกันขณะปฏิบัติงานควรตรวจสอบเสื้อผ้าด้วยตัวเอง เพราะอาจมีก๊าซซึมติดอยู่กับเสื้อผ้า และระบายออกมาภายหลังการปฏิบัติงาน อาจเกิดอันตรายได้ ● การตรวจสอบหาตำแหน่งที่อาจเกิดการรั่วของก๊าซ <ul style="list-style-type: none"> : กำหนดจุดที่จะทำการวัดปริมาณก๊าซรั่ว : กำหนดหมายเลขลำดับของวาล์วและหน้าแปลนทุกตัวที่จะตรวจสอบเพื่อจัดทำตารางตรวจสอบ : จัดทำตารางการตรวจสอบระยะเวลาในการตรวจสอบ : ทำการตรวจสอบ โดยใช้เครื่องมือสำหรับตรวจสอบก๊าซ 			

ตารางที่ 2-1 (ต่อ) ผลการปฏิบัติตามมาตรการป้องกันและแก้ไขผลกระทบสิ่งแวดล้อม โครงการโรงไฟฟ้าตาสีทรี 4 ของบริษัท กัลฟ์ ทีเอส4 จำกัด (ระยะดำเนินการ)
ระหว่างเดือนมกราคม-มิถุนายน พ.ศ. 2567

ผลกระทบสิ่งแวดล้อม	มาตรการป้องกันและแก้ไขผลกระทบสิ่งแวดล้อม	ผลการปฏิบัติตามมาตรการ	ปัญหาอุปสรรค ข้อเสนอแนะ/ แนวทางแก้ไข	เอกสารประกอบผล การปฏิบัติตามมาตรการ
10. ด้านอาชีวอนามัย และความปลอดภัย (ต่อ)	<ul style="list-style-type: none"> การซ่อมหรือบำรุงรักษาเกี่ยวกับอุปกรณ์หรือท่อที่ก๊าซไหลผ่าน <ul style="list-style-type: none"> : ปิดกั้นก่อนลงมือปฏิบัติการซ่อมเกี่ยวกับอุปกรณ์หรือท่อที่มีก๊าซไหลผ่าน : ระบายอากาศอย่างเพียงพอในบริเวณที่มีการปฏิบัติงานซ่อม : ตรวจวัดอัตราส่วนของก๊าซกับอากาศก่อนปฏิบัติงาน และขณะปฏิบัติงานซ่อมเป็นระยะๆ : เครื่องมือหรืออุปกรณ์ที่ใช้ในการซ่อมควรเป็น Non-Sparking Type : ควรมีการบำรุงรักษาอย่างดี เช่น ตรวจสอบ Facility ต่างๆ เป็นต้น เป็นประจำ และตรวจสอบ และวัดความหนาของท่อ ซึ่งอาจเป็นจุดที่ทำให้เกิดการรั่ว 			

ตารางที่ 2-1 (ต่อ) ผลการปฏิบัติตามมาตรการป้องกันและแก้ไขผลกระทบสิ่งแวดล้อม โครงการโรงไฟฟ้าตาสีท 4 ของบริษัท กัลฟ์ ทีเอส4 จำกัด (ระยะดำเนินการ)
ระหว่างเดือนมกราคม-มิถุนายน พ.ศ. 2567

ผลกระทบสิ่งแวดล้อม	มาตรการป้องกันและแก้ไข ผลกระทบสิ่งแวดล้อม	ผลการปฏิบัติตามมาตรการ	ปัญหาอุปสรรค ข้อเสนอแนะ/ แนวทางแก้ไข	เอกสารประกอบผล การปฏิบัติตามมาตรการ
10. ด้านอาชีวอนามัย และความปลอดภัย (ต่อ)	<p>มาตรการด้านความปลอดภัยในการขนส่งสารเคมี</p> <p>การดำเนินการขนส่งวัตถุอันตรายให้ปลอดภัยต่อชุมชน ทรัพย์สิน และสิ่งแวดล้อมนั้น ผู้ประกอบการขนส่งสารเคมีหรือวัตถุอันตราย ต้องปฏิบัติตามที่กำหนดไว้ในคู่มือความปลอดภัยในการทำงานของโครงการฯ (Safety Procedure) กฎหมายและมาตรฐานที่เกี่ยวข้อง อาทิเช่นคู่มือการขนส่งวัตถุอันตรายของกรม ควบคุมมลพิษ, กันยายน 2554 คู่มือการบริหาร และการจัดการสารเคมีอันตรายในสถาน ประกอบการ, กรกฎาคม 2556 และประกาศกรมโรงงานอุตสาหกรรม เรื่อง คู่มือการเก็บรักษาสารเคมีและวัตถุอันตราย พ.ศ. 2550 ได้แก่</p> <ul style="list-style-type: none"> • ขอบอนุญาตประกอบการขนส่ง 	<ul style="list-style-type: none"> - โครงการดำเนินการขนส่งวัตถุอันตราย ตามที่กำหนดไว้ในคู่มือความปลอดภัย ในการทำงาน ของโครงการฯ (Safety Procedure) กฎหมายและ มาตรฐานที่เกี่ยวข้อง โดยมีรายละเอียดดังนี้ - โครงการกำหนดให้บริษัทที่ขนส่งสารเคมีต้องมีใบอนุญาตประกอบการขนส่ง และจะไม่อนุญาตให้บริษัทที่ไม่มีใบอนุญาต ประกอบการขนส่งเข้าปฏิบัติงานในพื้นที่ โครงการโดยเด็ดขาด 	<ul style="list-style-type: none"> - ไม่พบปัญหาใน การดำเนินงาน 	<ul style="list-style-type: none"> - ภาคผนวก ข-35 ใบอนุญาต ประกอบการขนส่งสารเคมี
	<ul style="list-style-type: none"> • ติดเครื่องหมายฉลากและป้ายบนรถขนส่งสารเคมีให้ถูกต้องตามข้อกำหนดของกรมการขนส่งทางบก 	<ul style="list-style-type: none"> - รถขนส่งสารเคมีได้ติดเครื่องหมายฉลากและป้ายขี้ง ชนิดของสารเคมีบนรถขนส่งสารเคมีให้ถูกต้องตาม ข้อกำหนดของกรมการขนส่งทางบกเป็นที่เรียบร้อยแล้ว 	<ul style="list-style-type: none"> - ไม่พบปัญหาใน การดำเนินงาน 	<ul style="list-style-type: none"> - ภาพที่ 2-51 การติดเครื่องหมาย ฉลากและป้ายบนรถขนส่ง สารเคมี

ตารางที่ 2-1 (ต่อ) ผลการปฏิบัติตามมาตรการป้องกันและแก้ไขผลกระทบสิ่งแวดล้อม โครงการโรงไฟฟ้าตาสี 4 ของบริษัท กัลฟ์ ทีเอส4 จำกัด (ระยะดำเนินการ)
ระหว่างเดือนมกราคม-มิถุนายน พ.ศ. 2567

ผลกระทบสิ่งแวดล้อม	มาตรการป้องกันและแก้ไข ผลกระทบสิ่งแวดล้อม	ผลการปฏิบัติตามมาตรการ	ปัญหาอุปสรรค ข้อเสนอแนะ/ แนวทางแก้ไข	เอกสารประกอบผล การปฏิบัติตามมาตรการ
10. ด้านอาชีวอนามัย และความปลอดภัย (ต่อ)	<ul style="list-style-type: none"> จัดแยกและขนถ่ายสารเคมีให้ถูกต้องและปลอดภัย 	<ul style="list-style-type: none"> โครงการกำหนดให้บริษัทขนส่งสารเคมีต้องทำการจัดแยกและขนถ่ายสารเคมีอย่างถูกต้องและปลอดภัย 	<ul style="list-style-type: none"> ไม่พบปัญหาในการดำเนินงาน 	<ul style="list-style-type: none"> ภาคผนวก ข-36 เอกสารการตรวจรับสารเคมี
	<ul style="list-style-type: none"> จัดทำใบกำกับการณ์ขนส่ง (Shipping Paper) 	<ul style="list-style-type: none"> โครงการกำหนดให้บริษัทที่ขนส่งสารเคมีต้องจัดทำใบกำกับการณ์ขนส่ง (Shipping Paper) พร้อมลงชื่อกำกับทุกครั้งที่ผ่านมาส่งสินค้า 	<ul style="list-style-type: none"> ไม่พบปัญหาในการดำเนินงาน 	<ul style="list-style-type: none"> ภาคผนวก ข-37 ใบกำกับการณ์ขนส่งสารเคมี (Shipping Paper)
	<ul style="list-style-type: none"> จัดทำข้อมูลความปลอดภัยของสารเคมี (Material Safety Data Sheet : MSDS) เกี่ยวกับลักษณะอันตรายตามคุณสมบัติของวัตถุนั้นๆ ทั้งภาษาไทยและภาษาอังกฤษ 	<ul style="list-style-type: none"> โครงการกำหนดให้รถขนส่งสารเคมีต้องมีข้อมูลความปลอดภัยของสารเคมี (Safety Data Sheet : SDS) เกี่ยวกับลักษณะอันตรายตามคุณสมบัติของวัตถุนั้นๆ ทั้งภาษาไทยและภาษาอังกฤษ 	<ul style="list-style-type: none"> ไม่พบปัญหาในการดำเนินงาน 	<ul style="list-style-type: none"> ภาคผนวก ข-38 ข้อมูลความปลอดภัยของสารเคมี (Safety Data Sheet : SDS)
	<ul style="list-style-type: none"> จัดหาเครื่องมือและอุปกรณ์คุ้มครองความปลอดภัยส่วนบุคคล (Personal Protective Equipment) ไว้ประจำรถขนส่งสารเคมี 	<ul style="list-style-type: none"> โครงการกำหนดให้บริษัทฯ รถขนส่งสารเคมีต้องจัดเตรียมเครื่องมือและอุปกรณ์คุ้มครองความปลอดภัยส่วนบุคคล (Personal Protective Equipment) ไว้ประจำรถขนส่งสารเคมีอย่างเพียงพอและเหมาะสม 	<ul style="list-style-type: none"> ไม่พบปัญหาในการดำเนินงาน 	<ul style="list-style-type: none"> ภาพที่ 2-52 เครื่องมือและอุปกรณ์คุ้มครองความปลอดภัยส่วนบุคคล (PPE) ประจำรถขนส่งสารเคมี
	<ul style="list-style-type: none"> จัดฝึกอบรมพนักงานขับรถให้มีความรู้ความเข้าใจเกี่ยวกับอันตรายของสารเคมีที่ขนส่ง และมีทักษะในการขับขี่รถขนส่งสารเคมีอย่างปลอดภัย รวมทั้งสามารถแก้ไขปัญหาเบื้องต้นได้เมื่อเกิดเหตุฉุกเฉิน 	<ul style="list-style-type: none"> โครงการกำหนดให้บริษัทฯ ของรถขนส่งสารเคมีจะเป็นผู้รับผิดชอบในการจัดฝึกอบรมพนักงานขับรถให้มีความรู้ความเข้าใจเกี่ยวกับอันตรายของสารเคมี โดยผู้ที่ทำการขับขี่รถขนส่งจะต้องได้รับอนุญาตจากหน่วยงานที่เกี่ยวข้อง 	<ul style="list-style-type: none"> ไม่พบปัญหาในการดำเนินงาน 	<ul style="list-style-type: none"> ภาคผนวก ข-39 เอกสารการอบรมการจัดการสารเคมีและวัตถุอันตรายและการตอบโต้แผนฉุกเฉิน ภาคผนวก ข-40 เอกสารรับรองการผ่านอบรมการขับรถวัตถุอันตราย

ตารางที่ 2-1 (ต่อ) ผลการปฏิบัติตามมาตรการป้องกันและแก้ไขผลกระทบสิ่งแวดล้อม โครงการโรงไฟฟ้าตาสีห์ 4 ของบริษัท กัลฟ์ ทีเอส4 จำกัด (ระยะดำเนินการ)
ระหว่างเดือนมกราคม-มิถุนายน พ.ศ. 2567

ผลกระทบสิ่งแวดล้อม	มาตรการป้องกันและแก้ไข ผลกระทบสิ่งแวดล้อม	ผลการปฏิบัติตามมาตรการ	ปัญหาอุปสรรค ข้อเสนอแนะ/ แนวทางแก้ไข	เอกสารประกอบผล การปฏิบัติตามมาตรการ
10. ด้านอาชีวอนามัย และความปลอดภัย (ต่อ)	<p>มาตรการด้านความปลอดภัยในการเก็บกักสารเคมี</p> <p>มาตรการด้านความปลอดภัยในการเก็บกักสารเคมีของโครงการโรงไฟฟ้าตาสีห์ 4 จะปฏิบัติตามประกาศกรมโรงงานอุตสาหกรรม เรื่อง คู่มือเก็บรักษาสารเคมีและวัตถุอันตราย พ.ศ. 2550 และคู่มือการบริหารและการจัดการสารเคมีอันตรายในสถานประกอบการ, เมษายน 2554 อาทิเช่น</p> <ul style="list-style-type: none"> จัดทำข้อมูลความปลอดภัยของสารเคมี (Material Safety Data Sheet : MSDS) เกี่ยวกับลักษณะอันตรายตามคุณสมบัติของวัตถุนั้นๆ ทั้งภาษาไทยและภาษาอังกฤษ 	<ul style="list-style-type: none"> โครงการจัดให้มีมาตรการด้านความปลอดภัยในการเก็บกักสารเคมี และปฏิบัติตามกฎหมายที่กำหนดอย่างเคร่งครัด โดยมีรายละเอียดดังนี้ โครงการจัดทำข้อมูลความปลอดภัยของสารเคมี (SDS) เกี่ยวกับลักษณะอันตรายตามคุณสมบัติของวัตถุนั้นๆ ทั้งภาษาไทย และภาษาอังกฤษ พร้อมทั้งทำการติดแสดงไว้อย่างชัดเจนในบริเวณที่มีการใช้สารเคมี 	<ul style="list-style-type: none"> ไม่พบปัญหาในการดำเนินงาน 	<ul style="list-style-type: none"> ภาคผนวก ข-38 ข้อมูลความปลอดภัยของสารเคมี (Safety Data Sheet : SDS) ภาพที่ 2-53 ข้อมูลความปลอดภัยของสารเคมี

ตารางที่ 2-1 (ต่อ) ผลการปฏิบัติตามมาตรการป้องกันและแก้ไขผลกระทบสิ่งแวดล้อม โครงการโรงไฟฟ้าตาสีห์ 4 ของบริษัท กัลฟ์ ทีเอส4 จำกัด (ระยะดำเนินการ)
ระหว่างเดือนมกราคม-มิถุนายน พ.ศ. 2567

ผลกระทบสิ่งแวดล้อม	มาตรการป้องกันและแก้ไขผลกระทบสิ่งแวดล้อม	ผลการปฏิบัติตามมาตรการ	ปัญหาอุปสรรค ข้อเสนอแนะ/ แนวทางแก้ไข	เอกสารประกอบผล การปฏิบัติตามมาตรการ
10. ด้านอาชีวอนามัย และความปลอดภัย (ต่อ)	<ul style="list-style-type: none"> แบ่งวัตถุอันตรายรายการต่างๆ ออกเป็นชนิดที่ 1 (ต้องปฏิบัติตามหลักเกณฑ์และวิธีการที่กำหนด) ชนิดที่ 2 (ต้องแจ้งพนักงานเจ้าหน้าที่ทราบก่อนปฏิบัติตามหลักเกณฑ์และวิธีการที่กำหนด) ชนิดที่ 3 (ต้องได้รับใบอนุญาต) และชนิดที่ 4 (ห้ามผลิต จำหน่าย หรือมีไว้ในครอบครอง) 	<ul style="list-style-type: none"> ปัจจุบันโครงการมีการใช้สารเคมีที่เป็นวัตถุอันตรายที่กรมโรงงานอุตสาหกรรมมีอำนาจหน้าที่รับผิดชอบ ได้แก่ กรดซัลฟิวริก โดยวัตถุอันตรายดังกล่าวได้รับการยกเว้นไม่ต้องขออนุญาต สำหรับวัตถุอันตรายชนิดที่ 3 ตามประกาศกระทรวงอุตสาหกรรม เรื่อง ยกเว้นไม่ต้องปฏิบัติตามพระราชบัญญัติวัตถุอันตราย พ.ศ. 2535 เกี่ยวกับการแจ้งดำเนินการขออนุญาต และการขึ้นทะเบียนวัตถุอันตรายที่กรมโรงงานอุตสาหกรรมมีหน้าที่รับผิดชอบ พ.ศ. 2546 	<ul style="list-style-type: none"> ไม่พบปัญหาในการดำเนินงาน 	-
	<ul style="list-style-type: none"> สถานที่เก็บวิธีการเก็บสารเคมีอันตรายต้องปลอดภัยตามสภาพหรือตามคุณลักษณะของสารเคมีอันตราย 	<ul style="list-style-type: none"> โครงการมีการจัดเก็บสารเคมีไว้ในถังเก็บกักภายในอาคารเก็บสารเคมีโดยเฉพาะ ซึ่งมีความเหมาะสมตามชนิดและปริมาณ สะดวกต่อการรักษาความสะอาด และขนย้ายเก็บสารเคมีเข้าออกอาคาร โดยจัดเก็บในภาชนะบรรจุที่ปิดมิดชิดและมีฉลากชัดเจน 	<ul style="list-style-type: none"> ไม่พบปัญหาในการดำเนินงาน 	<ul style="list-style-type: none"> ภาพที่ 2-49 สถานที่จัดเก็บสารเคมีและตู้เก็บวัตถุไวไฟในอาคารจัดเก็บพัสดุ

ตารางที่ 2-1 (ต่อ) ผลการปฏิบัติตามมาตรการป้องกันและแก้ไขผลกระทบสิ่งแวดล้อม โครงการโรงไฟฟ้าตาสีห์ 4 ของบริษัท กัลฟ์ ทีเอส4 จำกัด (ระยะดำเนินการ)
ระหว่างเดือนมกราคม-มิถุนายน พ.ศ. 2567

ผลกระทบสิ่งแวดล้อม	มาตรการป้องกันและแก้ไขผลกระทบสิ่งแวดล้อม	ผลการปฏิบัติตามมาตรการ	ปัญหาอุปสรรค ข้อเสนอแนะ/ แนวทางแก้ไข	เอกสารประกอบผล การปฏิบัติตามมาตรการ
10. ด้านอาชีวอนามัย และความปลอดภัย (ต่อ)	<p>มาตรการด้านความปลอดภัยในการใช้สารเคมี</p> <p>มาตรการด้านความปลอดภัยในการใช้สารเคมีของโครงการฯ จะยึดตามมาตรฐานของ OSHA และกฎกระทรวงกำหนดมาตรฐานในการบริหาร จัดการ และดำเนินการด้านความปลอดภัยอาชีวอนามัย และสภาพแวดล้อมในการทำงานเกี่ยวกับสารเคมีอันตราย พ.ศ. 2556 โดยรายละเอียดของมาตรการดังกล่าว จะระบุในคู่มือความปลอดภัยในการทำงานของโครงการฯ (Safety Procedure) ประกอบด้วย</p> <ul style="list-style-type: none"> จัดทำข้อมูลความปลอดภัยของสารเคมี (Material Safety Data Sheet : MSDS) เกี่ยวกับลักษณะอันตรายตามคุณสมบัติของวัตถุดิบฯ ทั้งภาษาไทยและภาษาอังกฤษตั้งไว้ ณ จุดปฏิบัติงาน 	<ul style="list-style-type: none"> โครงการได้จัดทำข้อมูลความปลอดภัยของสารเคมี (Safety Data Sheet : SDS) เกี่ยวกับลักษณะอันตรายตามคุณสมบัติของวัตถุดิบฯ ทั้งภาษาไทยและภาษาอังกฤษ เป็นที่เรียบร้อยแล้ว พร้อมทั้งมีการติดไว้ ณ จุดปฏิบัติงาน 	<ul style="list-style-type: none"> ไม่พบปัญหาในการดำเนินงาน 	<ul style="list-style-type: none"> ภาคผนวก ข-38 ข้อมูลความปลอดภัยของสารเคมี (Safety Data Sheet : SDS) ภาพที่ 2-53 ข้อมูลความปลอดภัยของสารเคมี
	<ul style="list-style-type: none"> จัดให้มีป้ายห้าม ป้ายให้ปฏิบัติหรือป้ายเตือนในการทำงานเกี่ยวกับสารเคมีอันตรายไว้ในที่เปิดเผยเห็นได้ชัดเจน 	<ul style="list-style-type: none"> โครงการติดตั้งป้ายเตือนเรื่องการทำงานเกี่ยวกับสารเคมีในบริเวณที่มีการเก็บกัก และ/หรือ บริเวณที่มีการใช้สารเคมีอันตรายไว้ในที่เปิดเผยเห็นได้ชัดเจนเรียบร้อยแล้ว 	<ul style="list-style-type: none"> ไม่พบปัญหาในการดำเนินงาน 	<ul style="list-style-type: none"> ภาพที่ 2-54 ป้ายเตือนอันตรายบริเวณพื้นที่เก็บสารเคมี

ตารางที่ 2-1 (ต่อ) ผลการปฏิบัติตามมาตรการป้องกันและแก้ไขผลกระทบสิ่งแวดล้อม โครงการโรงไฟฟ้าตาสี 4 ของบริษัท กัลฟ์ ทีเอส4 จำกัด (ระยะดำเนินการ)
ระหว่างเดือนมกราคม-มิถุนายน พ.ศ. 2567

ผลกระทบสิ่งแวดล้อม	มาตรการป้องกันและแก้ไขผลกระทบสิ่งแวดล้อม	ผลการปฏิบัติตามมาตรการ	ปัญหาอุปสรรค ข้อเสนอแนะ/ แนวทางแก้ไข	เอกสารประกอบผล การปฏิบัติตามมาตรการ
10. ด้านอาชีวอนามัย และความปลอดภัย (ต่อ)	<ul style="list-style-type: none"> จัดให้มีสถานที่และอุปกรณ์เพื่อคุ้มครองความปลอดภัยในบริเวณที่ทำงานเกี่ยวกับสารเคมีอันตราย ได้แก่ ที่ล้างตา ที่ล้างมือและล้างหน้า และฝักบัวชำระล้างร่างกายจากสารเคมีอันตราย 	<ul style="list-style-type: none"> โครงการจัดเตรียมฝักบัวชำระล้างร่างกาย และที่ล้างตา (Safety Shower&Eye Washer) ในบริเวณที่มีการปฏิบัติงานเกี่ยวกับสารเคมี พร้อมทั้งจัดให้มีการตรวจสอบเป็นประจำทุกเดือน โดยระหว่างเดือนมกราคม-มิถุนายน พ.ศ. 2567 อุปกรณ์ดังกล่าวอยู่ในสภาพพร้อมใช้งานทั้งหมด 	<ul style="list-style-type: none"> ไม่พบปัญหาในการดำเนินงาน 	<ul style="list-style-type: none"> ภาพที่ 2-55 ฝักบัวชำระล้างร่างกายและที่ล้างตา (Safety Shower& Eye Washer)
	<ul style="list-style-type: none"> จัดอุปกรณ์คุ้มครองความปลอดภัยส่วนบุคคล (Personal Protective Equipment) ตามลักษณะอันตรายและความรุนแรงของสารเคมีหรือลักษณะของงาน ให้พนักงานสวมใส่เพื่อป้องกันอันตรายที่อาจเกิดขึ้น 	<ul style="list-style-type: none"> โครงการได้จัดเตรียมอุปกรณ์คุ้มครองความปลอดภัยส่วนบุคคล (Personal Protective Equipment) ตามลักษณะอันตรายและความรุนแรงของสารเคมีหรือลักษณะของงานอย่างเพียงพอและเหมาะสมกับสภาพการทำงานเรียบร้อยแล้ว 	<ul style="list-style-type: none"> ไม่พบปัญหาในการดำเนินงาน 	<ul style="list-style-type: none"> ภาพที่ 2-56 อุปกรณ์ป้องกันสารเคมี ภาคผนวก ข-26 ESMS Procedure : Personal Protective Equipment

ตารางที่ 2-1 (ต่อ) ผลการปฏิบัติตามมาตรการป้องกันและแก้ไขผลกระทบสิ่งแวดล้อม โครงการโรงไฟฟ้าตาสีห์ 4 ของบริษัท กัลฟ์ ทีเอส4 จำกัด (ระยะดำเนินการ)
ระหว่างเดือนมกราคม-มิถุนายน พ.ศ. 2567

ผลกระทบสิ่งแวดล้อม	มาตรการป้องกันและแก้ไข ผลกระทบสิ่งแวดล้อม	ผลการปฏิบัติตามมาตรการ	ปัญหาอุปสรรค ข้อเสนอแนะ/ แนวทางแก้ไข	เอกสารประกอบผล การปฏิบัติตามมาตรการ
10. ด้านอาชีวอนามัย และความปลอดภัย (ต่อ)	<ul style="list-style-type: none"> จัดให้มีมาตรการป้องกันอันตรายที่อาจเกิดจากสารเคมีอันตรายในบริเวณสถานที่เก็บรักษาสารเคมีอันตราย รวมทั้งมาตรการเบื้องต้นในการแก้ไขเยียวยาอันตรายที่เกิดขึ้นเช่น มีระบบระบายอากาศที่เหมาะสมมีการป้องกันสาเหตุที่อาจทำให้เกิดอัคคีภัยจัดทำคันกัน (Dike) กักมิให้สารเคมีไหลออกจากสถานที่เก็บสารเคมีอันตราย และมีรางระบายสารเคมีอันตรายที่รั่วไหลเพื่อนำไปกำจัดอย่างปลอดภัยโดยไม่ต้องแยกออกจากระบบระบายน้ำเป็นต้น 	<ul style="list-style-type: none"> โครงการได้จัดทำข้อมูลความปลอดภัยของสารเคมี (Safety Data Sheet : SDS) เกี่ยวกับลักษณะอันตรายตามคุณสมบัติของวัตถุนั้นๆ พร้อมทั้งแปลภาษาไทยและภาษาอังกฤษ พร้อมทั้งทำการติดแสดงไว้อย่างชัดเจนบริเวณที่มีการกักเก็บ และ/หรือ บริเวณที่มีการใช้สารเคมี รวมไปถึงมีการจัดทำคันกัน (Dike) รอบพื้นที่จัดเก็บสารเคมีเพื่อกักมิให้สารเคมีไหลออกจากสถานที่เก็บสารเคมีอันตราย และมีรางระบายสารเคมีอันตรายที่รั่วไหลเพื่อนำไปกำจัดอย่างปลอดภัยโดยแยกออกจากระบบระบายน้ำ และติดตั้งฝักบัวชำระล้างร่างกายและที่ล้างตาฉุกเฉิน ในบริเวณที่มีการปฏิบัติงานกับสารเคมี 	<ul style="list-style-type: none"> ไม่พบปัญหาในการดำเนินงาน 	<ul style="list-style-type: none"> ภาพที่ 2-49 สถานที่จัดเก็บสารเคมีและตู้เก็บวัตถุไวไฟในอาคารจัดเก็บพัสดุ ภาพที่ 2-53 ข้อมูลความปลอดภัยของสารเคมี ภาพที่ 2-54 ป้ายเตือนอันตรายบริเวณพื้นที่เก็บสารเคมี ภาพที่ 2-57 คันกันสารเคมีหกรั่วไหล ภาคผนวก ข-38 ข้อมูลความปลอดภัยของสารเคมี (Safety Data Sheet : SDS)

ตารางที่ 2-1 (ต่อ) ผลการปฏิบัติตามมาตรการป้องกันและแก้ไขผลกระทบสิ่งแวดล้อม โครงการโรงไฟฟ้าตาสีห์ 4 ของบริษัท กัลฟ์ ทีเอส4 จำกัด (ระยะดำเนินการ)
ระหว่างเดือนมกราคม-มิถุนายน พ.ศ. 2567

ผลกระทบสิ่งแวดล้อม	มาตรการป้องกันและแก้ไขผลกระทบสิ่งแวดล้อม	ผลการปฏิบัติตามมาตรการ	ปัญหาอุปสรรค ข้อเสนอแนะ/ แนวทางแก้ไข	เอกสารประกอบผล การปฏิบัติตามมาตรการ
10. ด้านอาชีวอนามัย และความปลอดภัย (ต่อ)	<ul style="list-style-type: none"> จัดให้มีระบบป้องกันและควบคุม เพื่อมิให้มีระดับความเข้มข้นของสารเคมีอันตรายในบรรยากาศของสถานที่ทำงานหรือสถานที่เก็บกักสารเคมีอันตรายเกินขีดจำกัดความเข้มข้นของสารเคมีอันตรายตามที่กำหนด 	<ul style="list-style-type: none"> โครงการจัดให้มีระบบป้องกันและควบคุม เพื่อมิให้มีระดับความเข้มข้นของสารเคมีอันตรายในบรรยากาศของสถานที่ทำงานหรือสถานที่เก็บกักสารเคมีอันตรายเกินขีดจำกัดความเข้มข้นของสารเคมีอันตรายตามที่กำหนด และได้ดำเนินการตรวจวัดระดับความเข้มข้นของสารเคมีในบรรยากาศบริเวณพื้นที่ทำงาน โดยระหว่างเดือนมกราคม-มิถุนายน พ.ศ. 2567 พบว่า ผลการตรวจวัดความเข้มข้นของสารเคมีมีค่าอยู่ในเกณฑ์มาตรฐานกำหนดทั้งหมด 	<ul style="list-style-type: none"> ไม่พบปัญหาในการดำเนินงาน 	<ul style="list-style-type: none"> ภาพที่ 2-58 Activated carbon บริเวณถังเก็บสารเคมี ภาคผนวก ข-41 แผนการตรวจสอบสารเคมีอันตรายบริเวณพื้นที่ทำงาน ปี พ.ศ. 2567 ภาคผนวก ข-42 ผลการตรวจวิเคราะห์สารเคมีบริเวณพื้นที่ทำงาน
	<ul style="list-style-type: none"> จัดให้มีการตรวจวัดและวิเคราะห์ระดับความเข้มข้นของสารเคมีอันตรายในบรรยากาศของสถานที่ทำงานและสถานที่เก็บรักษาสารเคมีอันตราย 	<ul style="list-style-type: none"> โครงการดำเนินการตรวจวัดระดับความเข้มข้นของสารเคมีในบรรยากาศของการทำงาน โดยระหว่างเดือนมกราคม-มิถุนายน พ.ศ. 2567 พบว่า ผลการตรวจวัดความเข้มข้นของสารเคมีมีค่าอยู่ในเกณฑ์มาตรฐานกำหนดทั้งหมด 	<ul style="list-style-type: none"> ไม่พบปัญหาในการดำเนินงาน 	<ul style="list-style-type: none"> ภาคผนวก ข-41 แผนการตรวจสอบสารเคมีอันตรายบริเวณพื้นที่ทำงาน ปี พ.ศ. 2567 ภาคผนวก ข-42 ผลการตรวจวิเคราะห์สารเคมีบริเวณพื้นที่ทำงาน

ตารางที่ 2-1 (ต่อ) ผลการปฏิบัติตามมาตรการป้องกันและแก้ไขผลกระทบสิ่งแวดล้อม โครงการโรงไฟฟ้าตาสี 4 ของบริษัท กัลฟ์ ทีเอส4 จำกัด (ระยะดำเนินการ)
ระหว่างเดือนมกราคม-มิถุนายน พ.ศ. 2567

ผลกระทบสิ่งแวดล้อม	มาตรการป้องกันและแก้ไขผลกระทบสิ่งแวดล้อม	ผลการปฏิบัติตามมาตรการ	ปัญหาอุปสรรค ข้อเสนอแนะ/ แนวทางแก้ไข	เอกสารประกอบผล การปฏิบัติตามมาตรการ
10. ด้านอาชีวอนามัย และความปลอดภัย (ต่อ)	<ul style="list-style-type: none"> จัดเตรียมอุปกรณ์ดับเพลิง รวมทั้งจัดอุปกรณ์และเวชภัณฑ์การปฐมพยาบาลให้ลูกจ้างให้เหมาะสม 	<ul style="list-style-type: none"> โครงการจัดเตรียมอุปกรณ์ดับเพลิงไว้ในบริเวณพื้นที่โครงการอย่างเพียงพอ และกำหนดให้มีการตรวจสอบสภาพอย่างสม่ำเสมอ โดยระหว่างเดือนมกราคม-มิถุนายน พ.ศ. 2567 พบว่า อุปกรณ์ดังกล่าว อยู่ในสภาพพร้อมใช้งานทั้งหมด นอกจากนี้ โครงการได้จัดให้มีอุปกรณ์ปฐมพยาบาลเบื้องต้นและเวชภัณฑ์พื้นฐาน อย่างเพียงพอตามที่มาตรการกำหนดเรียบร้อยแล้ว 	<ul style="list-style-type: none"> ไม่พบปัญหาในการดำเนินงาน 	<ul style="list-style-type: none"> ภาพที่ 2-35 อุปกรณ์ปฐมพยาบาลเบื้องต้น และเวชภัณฑ์พื้นฐาน ภาพที่ 2-39 ระบบป้องกันเพลิงไหม้และระบบดับเพลิงของโครงการ
	<ul style="list-style-type: none"> กำหนดความรับผิดชอบของบุคคล เพื่อทำหน้าที่ปรับปรุงแผนความปลอดภัยในการใช้สารเคมี (นักเคมี) 	<ul style="list-style-type: none"> โครงการได้กำหนดความรับผิดชอบของบุคคลเพื่อทำหน้าที่ปรับปรุงแผนความปลอดภัยในการใช้สารเคมี (นักเคมี) ของโครงการตามที่มาตรการกำหนดเรียบร้อยแล้ว 	<ul style="list-style-type: none"> ไม่พบปัญหาในการดำเนินงาน 	<ul style="list-style-type: none"> ภาคผนวก ข-43 เอกสารการกำหนดความรับผิดชอบของนักเคมี

ตารางที่ 2-1 (ต่อ) ผลการปฏิบัติตามมาตรการป้องกันและแก้ไขผลกระทบสิ่งแวดล้อม โครงการโรงไฟฟ้าตาสีห์ 4 ของบริษัท กัลฟ์ ทีเอส4 จำกัด (ระยะดำเนินการ)
ระหว่างเดือนมกราคม-มิถุนายน พ.ศ. 2567

ผลกระทบสิ่งแวดล้อม	มาตรการป้องกันและแก้ไข ผลกระทบสิ่งแวดล้อม	ผลการปฏิบัติตามมาตรการ	ปัญหาอุปสรรค ข้อเสนอแนะ/ แนวทางแก้ไข	เอกสารประกอบผล การปฏิบัติตามมาตรการ
10. ด้านอาชีวอนามัย และความปลอดภัย (ต่อ)	<ul style="list-style-type: none"> • นักเคมี และเจ้าหน้าที่ฝ่ายอาชีวอนามัย ความปลอดภัย และสภาพแวดล้อมในการทำงานจะต้องตรวจสอบ และจัดทำแผนการตรวจสอบสารเคมีอันตรายที่มีขึ้นแต่ละพื้นที่ทำงานที่มีการใช้สารเคมี พร้อมทั้งให้มีการทบทวนและปรับปรุงแผนอย่างน้อยปีละ 1 ครั้ง 	<ul style="list-style-type: none"> - โครงการกำหนดให้นักเคมี และเจ้าหน้าที่ฝ่ายอาชีวอนามัย ความปลอดภัย และสภาพแวดล้อมในการทำงานจะต้องตรวจสอบและจัดทำแผนการตรวจสอบสารเคมีอันตรายที่มีขึ้นแต่ละพื้นที่ทำงานที่มีการใช้สารเคมี พร้อมทั้งทบทวนและปรับปรุงแผน ปีละ 1 ครั้ง โดยในระหว่างเดือนมกราคม-มิถุนายน พ.ศ. 2567 ได้ทำการตรวจวัด 1 ครั้ง ในวันที่ 8 พฤษภาคม พ.ศ. 2567 พบว่า ผลการตรวจวิเคราะห์ค่าเป็นไปตามเกณฑ์ที่กำหนด 	<ul style="list-style-type: none"> - ไม่พบปัญหาในการดำเนินงาน 	<ul style="list-style-type: none"> - ภาคผนวก ข-41 แผนการตรวจสอบสารเคมีอันตรายบริเวณพื้นที่ทำงาน ปี พ.ศ. 2567 - ภาคผนวก ข-42 ผลการตรวจวิเคราะห์สารเคมีบริเวณพื้นที่ทำงาน
	<ul style="list-style-type: none"> • มีการอบรมให้พนักงานที่ต้องทำงานเกี่ยวข้องกับสารเคมี ทราบถึงวิธีการใช้งานสารเคมีต่างๆ อย่างปลอดภัย รวมถึงแนวทางปฏิบัติ เพื่อป้องกันและตรวจสอบการรั่วไหลของสารเคมี 	<ul style="list-style-type: none"> - โครงการได้จัดให้มีการอบรมพนักงานที่ต้องทำงานกับสารเคมี ให้ทราบถึงวิธีการใช้งานสารเคมีต่างๆ อย่างปลอดภัย รวมถึงแนวทางปฏิบัติเพื่อป้องกันและตรวจสอบการรั่วไหลของสารเคมี โดยในปี พ.ศ. 2567 โครงการมีแผนดำเนินการอบรมทบทวนความปลอดภัยในการทำงานกับสารเคมี ในช่วงเดือนสิงหาคม-กันยายน และจะนำเสนอข้อมูลในรายงานฯ ฉบับถัดไป 	<ul style="list-style-type: none"> - ไม่พบปัญหาในการดำเนินงาน 	-

ตารางที่ 2-1 (ต่อ) ผลการปฏิบัติตามมาตรการป้องกันและแก้ไขผลกระทบสิ่งแวดล้อม โครงการโรงไฟฟ้าตาสีห์ 4 ของบริษัท กัลฟ์ ทีเอส4 จำกัด (ระยะดำเนินการ)
ระหว่างเดือนมกราคม-มิถุนายน พ.ศ. 2567

ผลกระทบสิ่งแวดล้อม	มาตรการป้องกันและแก้ไข ผลกระทบสิ่งแวดล้อม	ผลการปฏิบัติตามมาตรการ	ปัญหาอุปสรรค ข้อเสนอแนะ/ แนวทางแก้ไข	เอกสารประกอบผล การปฏิบัติตามมาตรการ
11. ด้านเศรษฐกิจ-สังคม	- กำหนดมาตรการในการพิจารณารับคนในท้องถิ่น ที่มีคุณสมบัติเหมาะสมตามความต้องการของบริษัทเข้าทำงานเป็นอันดับแรก เพื่อลดผลกระทบต่อความสัมพันธ์ของประชาชนและชุมชน โดยให้มีการประชาสัมพันธ์ให้ชุมชนทราบในช่วงที่มีตำแหน่งงานว่าง	- โครงการจะพิจารณารับคนในท้องถิ่น ที่มีคุณสมบัติเหมาะสมตามความต้องการของบริษัทเข้าทำงานเป็นอันดับแรก เพื่อลดผลกระทบต่อความสัมพันธ์ของประชาชนและชุมชน โดยให้มีการประชาสัมพันธ์ให้ชุมชนทราบในช่วงที่มีตำแหน่งงานว่าง โดยปัจจุบันโครงการมีพนักงานท้องถิ่นจำนวน 8 คน คิดเป็นร้อยละ 32	- ไม่พบปัญหาในการดำเนินงาน	-
	- กำหนดมาตรการในการคืนประโยชน์ให้กับชุมชน เช่น การสนับสนุนหน่วยงานการศึกษาในพื้นที่ หรือหน่วยงานสาธารณสุข การส่งเสริมและสนับสนุนศาสนา การสนับสนุนสาธารณประโยชน์ต่างๆ เป็นต้น	- โครงการมีมาตรการในการคืนประโยชน์ให้กับชุมชน โดยได้ดำเนินการสนับสนุนกิจกรรมของชุมชนอย่างต่อเนื่อง เพื่อสร้างสัมพันธ์อันดี และตอบแทนชุมชนและสังคม โดยทีมมวลชนสัมพันธ์ของโครงการอย่างต่อเนื่อง ทั้งนี้ ในช่วงเดือนมกราคม-มิถุนายน พ.ศ. 2567 โครงการได้ร่วมกิจกรรมและสนับสนุนด้านการศึกษา กิจกรรมด้านประเพณี/ศาสนา/วัฒนธรรม และกิจกรรมบำเพ็ญประโยชน์ร่วมกับหน่วยงาน และชุมชนโดยรอบโครงการอย่างต่อเนื่อง	- ไม่พบปัญหาในการดำเนินงาน	- ภาคผนวก ข-44 กิจกรรมการมีส่วนร่วมกับชุมชน และกิจกรรมชุมชนสัมพันธ์

ตารางที่ 2-1 (ต่อ) ผลการปฏิบัติตามมาตรการป้องกันและแก้ไขผลกระทบสิ่งแวดล้อม โครงการโรงไฟฟ้าตาสี 4 ของบริษัท กัลฟ์ ทีเอส4 จำกัด (ระยะดำเนินการ)
ระหว่างเดือนมกราคม-มิถุนายน พ.ศ. 2567

ผลกระทบสิ่งแวดล้อม	มาตรการป้องกันและแก้ไขผลกระทบสิ่งแวดล้อม	ผลการปฏิบัติตามมาตรการ	ปัญหาอุปสรรค ข้อเสนอแนะ/ แนวทางแก้ไข	เอกสารประกอบผล การปฏิบัติตามมาตรการ
11. ด้านเศรษฐกิจ-สังคม (ต่อ)	- มอบหมายให้มีผู้รับผิดชอบในการรับเรื่องร้องเรียน เพื่อประชาสัมพันธ์โครงการฯ ตลอดจนรับฟังความคิดเห็น และข้อเสนอแนะโดยผู้ได้รับผลกระทบสามารถร้องเรียนลักษณะผลกระทบหรือปัญหาที่เกิดขึ้นผ่านช่องทางต่างๆ มายังโครงการ ได้แก่ โดยวาจา โทรศัพท์บันทึกจดหมาย จดหมายอิเล็กทรอนิกส์ แฟกซ์ เป็นต้น โดยมีผัง/ขั้นตอนการรับเรื่องร้องเรียน	- โครงการได้มอบหมายให้มีผู้รับผิดชอบในการรับเรื่องร้องเรียนเพื่อประชาสัมพันธ์โครงการฯ ตลอดจนรับฟังความคิดเห็น และข้อเสนอแนะโดยผู้ได้รับผลกระทบสามารถร้องเรียนลักษณะผลกระทบหรือปัญหาที่เกิดขึ้นผ่านช่องทางต่างๆ มายังโครงการ ได้แก่ โดยวาจา โทรศัพท์บันทึกจดหมาย จดหมายอิเล็กทรอนิกส์ แฟกซ์ เป็นต้น โดยมีผัง/ขั้นตอนการรับเรื่องร้องเรียนเป็นที่เรียบร้อยแล้ว โดยระหว่างเดือนมกราคม-มิถุนายน พ.ศ. 2567 ไม่พบเรื่องร้องเรียนจากชุมชน	- ไม่พบปัญหาในการดำเนินงาน	- ภาคผนวก ข-4 ขั้นตอนการรับเรื่องร้องเรียนและบันทึกรายงานการรับเรื่องร้องเรียนระหว่างเดือนมกราคม-มิถุนายน พ.ศ. 2567
	- เปิดโอกาสให้ชุมชนเข้าเยี่ยมชมโครงการเพื่อคลายความวิตกกังวล	- โครงการเปิดโอกาสให้ชุมชนเข้าเยี่ยมชมโรงไฟฟ้าเพื่อคลายความวิตกกังวลอยู่เสมอ โดยระหว่างเดือนมกราคม-มิถุนายน พ.ศ. 2567 ไม่มีการติดต่อขอเข้าเยี่ยมชมโรงไฟฟ้าจากทางชุมชนหรือหน่วยงานราชการในพื้นที่	- ไม่พบปัญหาในการดำเนินงาน	- ภาคผนวก ข-44 กิจกรรมการมีส่วนร่วมกับชุมชน และกิจกรรมชุมชนสัมพันธ์

ตารางที่ 2-1 (ต่อ) ผลการปฏิบัติตามมาตรการป้องกันและแก้ไขผลกระทบสิ่งแวดล้อม โครงการโรงไฟฟ้าตาสีห์ 4 ของบริษัท กัลฟ์ ทีเอส4 จำกัด (ระยะดำเนินการ)

ระหว่างเดือนมกราคม-มิถุนายน พ.ศ. 2567

ผลกระทบสิ่งแวดล้อม	มาตรการป้องกันและแก้ไขผลกระทบสิ่งแวดล้อม	ผลการปฏิบัติตามมาตรการ	ปัญหาอุปสรรค ข้อเสนอแนะ/ แนวทางแก้ไข	เอกสารประกอบผล การปฏิบัติตามมาตรการ
11. ด้านเศรษฐกิจ-สังคม (ต่อ)	- จัดให้มีนโยบายเสริมสร้างคุณภาพชีวิตสนับสนุนและส่งเสริมธุรกิจชุมชนเพื่อส่งเสริมให้ชุมชนมีการพัฒนาด้านเศรษฐกิจและสังคมอย่างยั่งยืน	- โครงการจัดให้มีนโยบายเสริมสร้างคุณภาพชีวิตสนับสนุนและส่งเสริมธุรกิจชุมชน เพื่อส่งเสริมให้ชุมชนมีการพัฒนาด้านเศรษฐกิจและสังคมอย่างยั่งยืน	- ไม่พบปัญหาในการดำเนินงาน	- ภาคผนวก ข-44 กิจกรรมการมีส่วนร่วมกับชุมชน และกิจกรรมชุมชนสัมพันธ์
	- การมีส่วนร่วมให้ข้อคิดเห็น ข้อมูล และข้อเสนอแนะ <ul style="list-style-type: none"> จัดสนทนากลุ่มย่อย 1 ครั้ง ในระยะ 3 ปีแรกของการดำเนินการของโครงการโรงไฟฟ้าตาสีห์ 4 โดยมีวิธีการดังนี้ : ประสานงานแจ้งต่อหน่วยงานราชการ และองค์กรปกครองส่วนท้องถิ่น : ดำเนินการสนทนากลุ่มย่อยในระดับตำบล/อำเภอ โดยให้ความสำคัญกับกลุ่มที่เคยเก็บข้อมูลไว้ในขั้นศึกษา ระยะก่อนการก่อสร้าง และระยะก่อสร้าง โครงการโรงไฟฟ้าตาสีห์ 4 : หัวข้อหลักของการประชุม เน้นการเปรียบเทียบสภาพก่อนและหลังการ 	- โครงการได้จัดให้มีการมีส่วนร่วมให้ข้อคิดเห็น ข้อมูล และข้อเสนอแนะ โดยจัดให้มีการสำรวจสภาพเศรษฐกิจ สังคม และความคิดเห็นของประชาชนในชุมชนในรัศมี 5 กิโลเมตรรอบพื้นที่โครงการประชาชนในชุมชนที่เป็นสถานีตรวจวัดคุณภาพสิ่งแวดล้อม ผู้นำชุมชน ผู้นำ ท้องถิ่น และหน่วยงานที่เกี่ยวข้องในพื้นที่ตั้งแต่ระยะก่อสร้างจนถึงระยะดำเนินการเป็นการศึกษาถึงสภาพเศรษฐกิจสังคม และความคิดเห็นของประชาชนต่อการก่อสร้างโครงการ ซึ่งนับเป็นการเปิดโอกาสให้ประชาชนที่ได้รับผลกระทบทั้งทางตรงและทางอ้อมต่อโครงการ ได้มีส่วนร่วมเสนอแนวความคิดเห็น และได้จัดตั้งคณะกรรมการติดตามตรวจสอบผลกระทบสิ่งแวดล้อม เพื่อร่วมกำหนดแนวทางและ	- ไม่พบปัญหาในการดำเนินงาน	- ภาคผนวก ข-45 เอกสารการแต่งตั้งและบันทึกการประชุมคณะกรรมการติดตามตรวจสอบผลกระทบสิ่งแวดล้อม - ภาพที่ 2-59 การประชุมคณะกรรมการตรวจสอบผลกระทบสิ่งแวดล้อมของโรงไฟฟ้าตาสีห์ 3 และโรงไฟฟ้าตาสีห์ 4 - ภาคผนวก ข-46 รายงานสรุปผลการประชุมกลุ่มย่อย - ภาพที่ 2-60 การจัดประชุมกลุ่มย่อยเพื่อรับฟังความคิดเห็นต่อโครงการ

ตารางที่ 2-1 (ต่อ) ผลการปฏิบัติตามมาตรการป้องกันและแก้ไขผลกระทบสิ่งแวดล้อม โครงการโรงไฟฟ้าตาสีที้ 4 ของบริษัท กัลฟ์ ทีเอส4 จำกัด (ระยะดำเนินการ)
ระหว่างเดือนมกราคม-มิถุนายน พ.ศ. 2567

ผลกระทบสิ่งแวดล้อม	มาตรการป้องกันและแก้ไข ผลกระทบสิ่งแวดล้อม	ผลการปฏิบัติตามมาตรการ	ปัญหาอุปสรรค ข้อเสนอแนะ/ แนวทางแก้ไข	เอกสารประกอบผล การปฏิบัติตามมาตรการ
11. ด้านเศรษฐกิจ-สังคม (ต่อ)	<p>: พัฒนาโครงการ และการเปลี่ยนแปลงด้านสังคม วิถีชีวิต เศรษฐกิจและสิ่งแวดล้อม จัดทำแบบสอบถามภายหลังการประชุม เน้นประเด็นเกี่ยวกับการติดตามความคิดเห็นของชุมชนต่อโครงการ</p> <p>: สรุปผลการจัดสนทนากลุ่มย่อย</p>	<p>วิธีปฏิบัติในการตรวจสอบผลกระทบสิ่งแวดล้อม พร้อมทั้งมีส่วนร่วมในการให้ข้อคิดเห็นข้อมูล และข้อเสนอแนะให้โครงการปรับปรุงหรือแก้ไขการดำเนินการให้สอดคล้องกับที่กำหนดไว้ในรายงานการวิเคราะห์ผลกระทบสิ่งแวดล้อม ทั้งนี้ ในระหว่างเดือนมกราคม-มิถุนายน พ.ศ. 2567 โครงการได้ดำเนินการจัดประชุมคณะกรรมการตรวจสอบผลกระทบสิ่งแวดล้อมของโรงไฟฟ้าตาสีที้ 3 และโรงไฟฟ้าตาสีที้ 4 จำนวน 2 ครั้ง โดยครั้งที่ 1/2567 ประชุมในวันที่ 20 กุมภาพันธ์ พ.ศ. 2567 และครั้งที่ 2/2567 ประชุมในวันที่ 28 พฤษภาคม พ.ศ. 2567 ณ ห้องประชุมอาคารสำนักงานโรงไฟฟ้าตาสีที้ 3 และโรงไฟฟ้าตาสีที้ 4</p> <p>- โครงการได้ดำเนินการจัดประชุมกลุ่มย่อย ร่วมกับโครงการโรงไฟฟ้าวังตาผิน โรงไฟฟ้าตาสีที้ 1 และโรงไฟฟ้าตาสีที้ 2 ในวันที่ 8 และ 9 พฤศจิกายน พ.ศ. 2566 ณ ห้องประชุมอาคารสำนักงานโรงไฟฟ้าตาสีที้ 1 และโรงไฟฟ้าตาสีที้ 2</p>	-	-

ตารางที่ 2-1 (ต่อ) ผลการปฏิบัติตามมาตรการป้องกันและแก้ไขผลกระทบสิ่งแวดล้อม โครงการโรงไฟฟ้าตาสีห์ 4 ของบริษัท กัลฟ์ ทีเอส4 จำกัด (ระยะดำเนินการ)
ระหว่างเดือนมกราคม-มิถุนายน พ.ศ. 2567

ผลกระทบสิ่งแวดล้อม	มาตรการป้องกันและแก้ไขผลกระทบสิ่งแวดล้อม	ผลการปฏิบัติตามมาตรการ	ปัญหาอุปสรรค ข้อเสนอแนะ/ แนวทางแก้ไข	เอกสารประกอบผล การปฏิบัติตามมาตรการ
12. ด้านการประชาสัมพันธ์ และการมีส่วนร่วม ของประชาชน	- เผยแพร่ข้อมูลข่าวสาร และประชาสัมพันธ์ รายละเอียดโครงการฯ ให้กับชุมชนในพื้นที่ รับทราบ พร้อมเปิดโอกาสให้ชุมชนเข้ามา มีส่วนร่วมในการติดตามตรวจสอบโครงการฯ ตลอดอายุโครงการฯ ในช่องทางหลายรูปแบบ เช่น แผ่นพับ สื่อสิ่งพิมพ์ เป็นต้น หรือกิจกรรม อื่นๆ ที่สอดคล้องกับวัตถุประสงค์ของมาตรการ ดังกล่าว	- โครงการได้ดำเนินการเผยแพร่ข้อมูลข่าวสาร และประชาสัมพันธ์รายละเอียดโรงไฟฟ้าให้กับ ชุมชนในพื้นที่รับทราบ ตามช่องทางต่างๆ รวมทั้ง ผ่านการประชุมคณะกรรมการติดตามตรวจสอบ ผลกระทบสิ่งแวดล้อมประจำโครงการ โดยมีการ รายงานแผนการดำเนินงานของโครงการรวมถึงผล การปฏิบัติตามมาตรการฯ ต่อคณะกรรมการติดตาม ตรวจสอบผลกระทบสิ่งแวดล้อมอย่างต่อเนื่อง ตั้งแต่ ก่อนการก่อสร้างจนถึงปัจจุบัน	- ไม่พบปัญหาใน การดำเนินงาน	- ภาคผนวก ข-45 เอกสารการ แต่งตั้งและบันทึกการประชุม คณะกรรมการติดตามตรวจสอบ ผลกระทบสิ่งแวดล้อม
	- กำหนดมาตรการในการคืนประโยชน์ให้กับ ชุมชน เช่น การสนับสนุนหน่วยงานการศึกษา ในพื้นที่หรือหน่วยงานสาธารณสุข การส่งเสริม และสนับสนุนศาสนา การสนับสนุน สาธารณ- ประโยชน์ต่างๆ เป็นต้น	- โครงการมีมาตรการในการคืนประโยชน์ให้กับชุมชน โดยได้ดำเนินการสนับสนุนกิจกรรมของชุมชน อย่างต่อเนื่อง เพื่อสร้างสัมพันธ์อันดี และตอบแทน ชุมชนและสังคม โดยทีมมวลชนสัมพันธ์ของ โครงการอย่างต่อเนื่อง ทั้งนี้ ในช่วงเดือนมกราคม- มิถุนายน พ.ศ. 2567 โครงการได้ร่วมกิจกรรมและ สนับสนุนด้านการศึกษา กิจกรรมด้านประเพณี/ ศาสนา/วัฒนธรรม และกิจกรรมบำเพ็ญประโยชน์ ร่วมกับหน่วยงาน และชุมชนโดยรอบโครงการ อย่างต่อเนื่อง	- ไม่พบปัญหาใน การดำเนินงาน	- ภาคผนวก ข-44 กิจกรรมการมี ส่วนร่วมกับชุมชนและกิจกรรม ชุมชนสัมพันธ์

ตารางที่ 2-1 (ต่อ) ผลการปฏิบัติตามมาตรการป้องกันและแก้ไขผลกระทบสิ่งแวดล้อม โครงการโรงไฟฟ้าตาสี 4 ของบริษัท กัลฟ์ ทีเอส4 จำกัด (ระยะดำเนินการ)
ระหว่างเดือนมกราคม-มิถุนายน พ.ศ. 2567

ผลกระทบสิ่งแวดล้อม	มาตรการป้องกันและแก้ไข ผลกระทบสิ่งแวดล้อม	ผลการปฏิบัติตามมาตรการ	ปัญหาอุปสรรค ข้อเสนอแนะ/ แนวทางแก้ไข	เอกสารประกอบผล การปฏิบัติตามมาตรการ
12. ด้านการประชาสัมพันธ์ และการมีส่วนร่วม ของประชาชน (ต่อ)	- สร้างสัมพันธ์อันดีต่อเจ้าหน้าที่ราชการในท้องถิ่น และคนในชุมชนด้วยการพบปะเยี่ยมเยียนอย่าง สม่ำเสมอ และพร้อมที่จะแก้ไขปัญหาความ เดือดร้อนที่อาจเกิดขึ้นจากโครงการฯ	- โครงการมีการพบปะเยี่ยมเยียนเจ้าหน้าที่ราชการ ในท้องถิ่นและคนในชุมชนเพื่อสร้างสัมพันธ์อันดี อย่างต่อเนื่อง ทั้งนี้ ในช่วงที่ผ่านมายังไม่พบปัญหา หรือข้อร้องเรียนจากการดำเนินงานของโครงการ แต่อย่างใด	- ไม่พบปัญหาใน การดำเนินงาน	- ภาคผนวก ข-4 ขั้นตอนการ รับเรื่องร้องเรียน และบันทึก รายงานการรับเรื่องร้องเรียน ระหว่างเดือนมกราคม-มิถุนายน พ.ศ. 2567
	- เปิดรับข้อมูลข่าวสารจากชุมชนอย่างสม่ำเสมอ และต่อเนื่อง	- โครงการเปิดรับข้อมูลข่าวสารจากชุมชนต่อเนื่อง และสม่ำเสมอ ผ่านทางการพบปะชุมชน และ คณะกรรมการติดตามตรวจสอบผลกระทบสิ่งแวดล้อม ของโครงการ	- ไม่พบปัญหาใน การดำเนินงาน	- ภาคผนวก ข-45 เอกสารการ แต่งตั้งและบันทึกการประชุม คณะกรรมการติดตามตรวจสอบ ผลกระทบสิ่งแวดล้อม
	- มอบหมายให้มีผู้รับผิดชอบในการรับเรื่อง ร้องเรียน เพื่อประชาสัมพันธ์โครงการ ตลอดจน รับฟังความคิดเห็น และข้อเสนอแนะ โดยผู้ได้รับ ผลกระทบสามารถร้องเรียนลักษณะผลกระทบ หรือปัญหาที่เกิดขึ้นผ่านช่องทางต่างๆ มายัง โครงการ ได้แก่ โดยวาจา โทรศัพท์ บันทึก จดหมาย จดหมายอิเล็กทรอนิกส์ แฟกซ์ เป็นต้น โดยมีผัง/ขั้นตอนการรับเรื่องร้องเรียน	- โครงการได้มอบหมายให้ผู้รับผิดชอบในการรับ เรื่องร้องเรียนเพื่อประชาสัมพันธ์โครงการฯ ตลอดจนรับฟังความคิดเห็น และข้อเสนอแนะ โดยผู้ได้รับผลกระทบสามารถร้องเรียนลักษณะ ผลกระทบหรือปัญหาที่เกิดขึ้น ผ่านช่องทางต่างๆ มายังโครงการ ได้แก่ โดยวาจา โทรศัพท์ บันทึก จดหมายอิเล็กทรอนิกส์ แฟกซ์ เป็นต้น โดยมี ผังขั้นตอนการรับเรื่องร้องเรียนเรียบร้อยแล้ว	- ไม่พบปัญหาใน การดำเนินงาน	- ภาคผนวก ข-4 ขั้นตอนการ รับเรื่องร้องเรียน และบันทึก รายงานการรับเรื่องร้องเรียน ระหว่างเดือนมกราคม-มิถุนายน พ.ศ. 2567

ตารางที่ 2-1 (ต่อ) ผลการปฏิบัติตามมาตรการป้องกันและแก้ไขผลกระทบสิ่งแวดล้อม โครงการโรงไฟฟ้าตาสีห์ 4 ของบริษัท กัลฟ์ ทีเอส4 จำกัด (ระยะดำเนินการ)
ระหว่างเดือนมกราคม-มิถุนายน พ.ศ. 2567

ผลกระทบสิ่งแวดล้อม	มาตรการป้องกันและแก้ไขผลกระทบสิ่งแวดล้อม	ผลการปฏิบัติตามมาตรการ	ปัญหาอุปสรรค ข้อเสนอแนะ/ แนวทางแก้ไข	เอกสารประกอบผล การปฏิบัติตามมาตรการ
12. ด้านการประชาสัมพันธ์ และการมีส่วนร่วม ของประชาชน (ต่อ)	- สนับสนุนกิจกรรมส่งเสริม อนุรักษ์พันธุ์สัตว์น้ำ หรือสิ่งแวดล้อม อาทิ การปล่อยพันธุ์ปลาของ หน่วยงานที่เกี่ยวข้องที่อ่างเก็บน้ำหนองปลาไหล คลอง หรือแหล่งน้ำอื่นๆในท้องถิ่น	- โครงการสนับสนุนการจัดกิจกรรมส่งเสริมการอนุรักษ์ พันธุ์น้ำในแหล่งน้ำท้องถิ่น โดยได้ร่วมกับทาง อบต. ปลวกแดง ดำเนินการจัดกิจกรรมอนุรักษ์พันธุ์สัตว์ น้ำ โดยร่วมปล่อยพันธุ์ปลาลงสู่อ่างเก็บน้ำหนอง ปลาไหล เมื่อวันที่ 18 มิถุนายน พ.ศ. 2567	- ไม่พบปัญหาใน การดำเนินงาน	- ภาพที่ 2-21 กิจกรรมส่งเสริม อนุรักษ์พันธุ์สัตว์น้ำ เมื่อวันที่ 18 มิถุนายน พ.ศ. 2567
	- จัดให้มีคณะกรรมการติดตามตรวจสอบ ผลกระทบสิ่งแวดล้อม โดยดำเนินการตั้งแต่ระยะ ก่อนก่อสร้างจนถึงระยะดำเนินการ มีระยะเวลา ในการดำรงตำแหน่งวาระละ 4 ปี ติดต่อกัน ไม่เกิน 2 วาระ	- โครงการดำเนินการแต่งตั้งคณะกรรมการติดตาม ตรวจสอบผลกระทบสิ่งแวดล้อม ประกอบด้วย ผู้แทนจากชุมชน ผู้แทนจากภาครัฐ ผู้ทรงคุณวุฒิ และตัวแทนจากโรงไฟฟ้า แล้วเสร็จและมีการ จัดประชุมเพื่อรายงานแผนการดำเนินงานของ โครงการ รวมถึงผลการปฏิบัติตามมาตรการฯ ต่อคณะกรรมการติดตามตรวจสอบผลกระทบ สิ่งแวดล้อมอย่างต่อเนื่องตั้งแต่ก่อนการก่อสร้าง จนถึงปัจจุบัน	- ไม่พบปัญหาใน การดำเนินงาน	- ภาคผนวก ข-45 เอกสารการ แต่งตั้งและบันทึกการประชุม คณะกรรมการติดตามตรวจสอบ ผลกระทบสิ่งแวดล้อม

ตารางที่ 2-1 (ต่อ) ผลการปฏิบัติตามมาตรการป้องกันและแก้ไขผลกระทบสิ่งแวดล้อม โครงการโรงไฟฟ้าตาสีห์ 4 ของบริษัท กัลฟ์ ทีเอส4 จำกัด (ระยะดำเนินการ)
ระหว่างเดือนมกราคม-มิถุนายน พ.ศ. 2567

ผลกระทบสิ่งแวดล้อม	มาตรการป้องกันและแก้ไขผลกระทบสิ่งแวดล้อม	ผลการปฏิบัติตามมาตรการ	ปัญหาอุปสรรค ข้อเสนอแนะ/ แนวทางแก้ไข	เอกสารประกอบผล การปฏิบัติตามมาตรการ
13. ด้านสาธารณสุข	- จัดให้มีอุปกรณ์ปฐมพยาบาลเบื้องต้นและเวชภัณฑ์พื้นฐาน รวมทั้งรื้อรับ-ส่งในกรณีฉุกเฉินตามกฎหมายกระทรวงแรงงาน ว่าด้วยการจัดสวัสดิการในสถานประกอบกิจการ พ.ศ. 2548 ในบริเวณพื้นที่โครงการฯ	- โครงการได้จัดให้มีอุปกรณ์ปฐมพยาบาลเบื้องต้นและเวชภัณฑ์พื้นฐานรวมทั้งรื้อรับ-ส่ง ในกรณีฉุกเฉินตามกฎหมายกระทรวงแรงงาน ว่าด้วยการจัดสวัสดิการในสถานประกอบกิจการ พ.ศ. 2548 ในบริเวณพื้นที่โครงการ	- ไม่พบปัญหาในการดำเนินงาน	- ภาพที่ 2-35 อุปกรณ์ปฐมพยาบาลเบื้องต้น และเวชภัณฑ์พื้นฐาน - ภาพที่ 2-36 รื้อรับส่งกรณีฉุกเฉิน
	- ตรวจสอบสุขภาพพนักงานก่อนเข้าทำงาน และตรวจประจำปีละ 1 ครั้ง	- โครงการได้จัดให้มีการตรวจสอบสุขภาพพนักงานก่อนเข้าทำงาน และตรวจสอบสุขภาพประจำปี สำหรับปี พ.ศ. 2567 โครงการมีแผนดำเนินการตรวจสอบสุขภาพประจำปีให้กับพนักงาน ในช่วงเดือนกันยายน-ตุลาคม และจะนำเสนอข้อมูลในรายงานฯ ฉบับถัดไป	- ไม่พบปัญหาในการดำเนินงาน	- ภาคผนวก ข-28 เอกสารแผนการตรวจสอบสุขภาพประจำปี พ.ศ. 2567 และผลการตรวจสอบสุขภาพพนักงานใหม่
	- จัดกิจกรรมเกี่ยวกับการส่งเสริมสุขภาพ และให้ความรู้เพิ่มเติมด้านสิ่งแวดล้อม และสุขภาพแก่ชุมชน	- โครงการดำเนินการจัดกิจกรรมสัปดาห์ความปลอดภัยเพื่อกระตุ้นและฝึกทักษะการปฏิบัติงานด้านความปลอดภัย รวมถึงส่งเสริมสุขภาพ และให้ความรู้ด้านสิ่งแวดล้อมและสุขภาพแก่พนักงานของโครงการและประชาชนในชุมชน โดยในปี พ.ศ. 2567 มีแผนการดำเนินงานในช่วงเดือนสิงหาคม-กันยายน พ.ศ. 2567	- ไม่พบปัญหาในการดำเนินงาน	-

ตารางที่ 2-1 (ต่อ) ผลการปฏิบัติตามมาตรการป้องกันและแก้ไขผลกระทบสิ่งแวดล้อม โครงการโรงไฟฟ้าตาสีห์ 4 ของบริษัท กัลฟ์ ทีเอส4 จำกัด (ระยะดำเนินการ)
ระหว่างเดือนมกราคม-มิถุนายน พ.ศ. 2567

ผลกระทบสิ่งแวดล้อม	มาตรการป้องกันและแก้ไขผลกระทบสิ่งแวดล้อม	ผลการปฏิบัติตามมาตรการ	ปัญหาอุปสรรค ข้อเสนอแนะ/ แนวทางแก้ไข	เอกสารประกอบผล การปฏิบัติตามมาตรการ
13. ด้านสาธารณสุข (ต่อ)	- สนับสนุนหน่วยงานสาธารณสุขในพื้นที่ ทั้งในด้านส่งเสริม ฟื้นฟู ป้องกัน และการดูแลสุขภาพของชุมชน	- โครงการได้ดำเนินการและสนับสนุนหน่วยงานสาธารณสุขในพื้นที่ ทั้งในด้านส่งเสริม ฟื้นฟู ป้องกัน และการดูแลสุขภาพของชุมชน โดยในปี พ.ศ. 2567 มีแผนการดำเนินงานในช่วงเดือนกันยายน-ตุลาคม พ.ศ. 2567	- ไม่พบปัญหาในการดำเนินงาน	-
14. ด้านพื้นที่สีเขียวและสุนทรียภาพ	- กำหนดให้มีพื้นที่สีเขียวในพื้นที่โครงการอย่างน้อยร้อยละ 5 ของพื้นที่ โดยจะทำการปลูกไม้ยืนต้น ไม้พุ่ม และหญ้า ตัวอย่างพันธุ์ไม้ยืนต้นที่จะนำมาปลูก อาทิเช่น อโศกอินเดีย นนทรี แคนา สุพรรณิภา เป็นต้น หรือพันธุ์ไม้ชนิดอื่นที่มีความเหมาะสม ที่มีขนาดเส้นผ่านศูนย์กลางไม่น้อยกว่า 5 นิ้ว โดยมีระยะห่างระหว่างต้นเหมาะสมกับขนาดทรงพุ่ม เมื่อโตเต็มที่ของชนิดพันธุ์ไม้ที่ปลูก	- โครงการได้จัดให้มีพื้นที่สีเขียวในพื้นที่โครงการอย่างน้อยร้อยละ 5 ของพื้นที่ โดยทำการปลูกไม้ยืนต้น ไม้พุ่ม และหญ้า ที่เป็นพันธุ์ไม้พื้นเมืองที่มีความเหมาะสม ขนาดเส้นผ่านศูนย์กลางไม่น้อยกว่า 5 นิ้ว โดยมีระยะห่างระหว่างต้นเหมาะสมกับชนิดพันธุ์ไม้ที่ปลูก	- ไม่พบปัญหาในการดำเนินงาน	- ภาพที่ 2-61 พื้นที่สีเขียว

ตารางที่ 2-1 (ต่อ) ผลการปฏิบัติตามมาตรการป้องกันและแก้ไขผลกระทบสิ่งแวดล้อม โครงการโรงไฟฟ้าตาสีห์ 4 ของบริษัท กัลฟ์ ทีเอส4 จำกัด (ระยะดำเนินการ)
ระหว่างเดือนมกราคม-มิถุนายน พ.ศ. 2567

ผลกระทบสิ่งแวดล้อม	มาตรการป้องกันและแก้ไขผลกระทบสิ่งแวดล้อม	ผลการปฏิบัติตามมาตรการ	ปัญหาอุปสรรค ข้อเสนอแนะ/ แนวทางแก้ไข	เอกสารประกอบผล การปฏิบัติตามมาตรการ
14. ด้านพื้นที่สีเขียว และสุนทรียภาพ (ต่อ)	- ดันไม้ยืนต้นที่ปลูกในพื้นที่โครงการต้องมีความสูงของต้นไม้ต้องไม่น้อยกว่า 1.50 เมตร และมีสัดส่วนไม่น้อยกว่า 26 ต้น เพื่อให้สอดคล้องตามประกาศการนิคมอุตสาหกรรมแห่งประเทศไทย ที่ 103/2556 เรื่อง การพัฒนาที่ดินสำหรับผู้ประกอบกิจการในนิคมอุตสาหกรรม ข้อ 27 ที่ระบุว่า "ผู้ประกอบกิจการจะต้องดำเนินการปลูกต้นไม้ยืนต้นในพื้นที่โรงงานที่อยู่ในความรับผิดชอบ ซึ่งมีขนาดตามความเหมาะสมกับพื้นที่เป็นจำนวนสัดส่วนไม่น้อยกว่า 1 ต้นต่อพื้นที่ 1 ไร่ และความสูงของต้นไม้ต้องไม่น้อยกว่า 1.50 เมตร โดยให้แสดงไว้ในแบบผังบริเวณที่ยื่นขออนุญาตก่อสร้างต่อ กนอ.	- โครงการได้ดำเนินการปลูกไม้ยืนต้นในพื้นที่โครงการที่มีความสูงของต้นไม้มากกว่า 1.5 เมตร และมีสัดส่วนไม่น้อยกว่า 26 ต้น เพื่อให้สอดคล้องตามประกาศการนิคมอุตสาหกรรมแห่งประเทศไทย ที่ 103/2556 เรื่อง การพัฒนาที่ดินสำหรับผู้ประกอบกิจการในนิคมอุตสาหกรรม	- ไม่พบปัญหาในการดำเนินงาน	- ภาพที่ 2-61 พื้นที่สีเขียว
	- บริเวณพื้นที่สีเขียวของโครงการต้องมีการปรับสภาพดินให้มีความเหมาะสมในการปลูกต้นไม้	- โครงการจัดให้มีเจ้าหน้าที่ดูแลพื้นที่สีเขียวภายในโครงการให้ทำการดูแล ตรวจสอบ บำรุง และปลูกต้นไม้ทดแทน กรณีที่มีต้นไม้เหี่ยวหรือตาย เพื่อให้พื้นที่สีเขียวภายในโครงการเจริญเติบโตมีความสวยงามเป็นระเบียบเรียบร้อยอยู่เสมอ	- ไม่พบปัญหาในการดำเนินงาน	- ภาพที่ 2-62 การดูแลรักษาพื้นที่สีเขียว

ตารางที่ 2-1 (ต่อ) ผลการปฏิบัติตามมาตรการป้องกันและแก้ไขผลกระทบสิ่งแวดล้อม โครงการโรงไฟฟ้าถ่านหิน 4 ของบริษัท กัลฟ์ ทีเอส4 จำกัด (ระยะดำเนินการ)
ระหว่างเดือนมกราคม-มิถุนายน พ.ศ. 2567

ผลกระทบสิ่งแวดล้อม	มาตรการป้องกันและแก้ไข ผลกระทบสิ่งแวดล้อม	ผลการปฏิบัติตามมาตรการ	ปัญหาอุปสรรค ข้อเสนอแนะ/ แนวทางแก้ไข	เอกสารประกอบผล การปฏิบัติตามมาตรการ
14. ด้านพื้นที่สีเขียว และสุนทรียภาพ (ต่อ)	- ดูแลรักษาพื้นที่สีเขียวของโครงการให้มีความ สวยงามเป็นระเบียบเรียบร้อยอยู่เสมอ	- โครงการจัดให้มีเจ้าหน้าที่ดูแลพื้นที่สีเขียวภายใน โครงการให้ทำการดูแล ตรวจสอบ บำรุง และปลูก ต้นไม้ทดแทน กรณีที่มีต้นไม้เหี่ยวหรือตาย เพื่อให้ พื้นที่สีเขียวภายในโครงการเจริญเติบโตมีความ สวยงามเป็นระเบียบเรียบร้อยอยู่เสมอ	- ไม่พบปัญหาใน การดำเนินงาน	- ภาพที่ 2-62 การดูแลรักษา พื้นที่สีเขียว
	- ในกรณีที่ต้นไม้ตายหรือได้รับความเสียหาย โครงการจะทำการปลูกซ่อมแซมให้แล้วเสร็จ ภายใน 1 เดือนเพื่อรักษาและคงสภาพพื้นที่ สีเขียวตามสัดส่วนที่กำหนด		- ไม่พบปัญหาใน การดำเนินงาน	- ภาพที่ 2-62 การดูแลรักษา พื้นที่สีเขียว

ตารางที่ 2-2 ผลการปฏิบัติตามมาตรการป้องกันและแก้ไขผลกระทบสิ่งแวดล้อมที่เกี่ยวข้องกับการดำเนินงานของระบบผลิตไฟฟ้าที่มีต้นกำลังจากพลังงานแสงอาทิตย์
จากเทคโนโลยีแผงโฟโตโวลเทอิกบนหลังคาอาคาร โครงการโรงไฟฟ้าตาสีห์ 4 ของบริษัท กัลฟ์ ทีเอส4 จำกัด (ระยะก่อสร้าง)
ระหว่างเดือนมกราคม-มิถุนายน พ.ศ. 2567

ผลกระทบสิ่งแวดล้อม	มาตรการป้องกันและแก้ไข ผลกระทบสิ่งแวดล้อม	ผลการปฏิบัติตามมาตรการ	ปัญหาอุปสรรค ข้อเสนอแนะ/ แนวทางแก้ไข	เอกสารประกอบผล การปฏิบัติตามมาตรการ
1. การเลือกพื้นที่ตั้ง โครงการ	- ก่อนเริ่มดำเนินการก่อสร้าง โครงการจะต้องยื่นคำ ขออนุญาตก่อสร้างอาคาร ดัดแปลงอาคาร หรือรื้อ ถอนอาคาร (กนอ.02/1) ต่อการนิคมอุตสาหกรรม แห่งประเทศไทย และส่งสำเนาใบอนุญาตก่อสร้าง อาคาร ดัดแปลงอาคาร หรือรื้อถอนอาคารให้แก่ สำนักงานคณะกรรมการกำกับกิจการพลังงานก่อน เริ่มดำเนินการ	- ก่อนเริ่มดำเนินการก่อสร้าง โครงการได้ยื่นคำขอ อนุญาตก่อสร้างอาคาร ดัดแปลงอาคาร หรือรื้อ ถอนอาคาร (กนอ.02/1) ต่อการนิคมอุตสาหกรรม แห่งประเทศไทย และส่งสำเนาใบอนุญาตก่อสร้าง อาคาร ดัดแปลงอาคาร หรือรื้อถอนอาคารให้แก่ สำนักงานคณะกรรมการกำกับกิจการพลังงานก่อน เริ่มดำเนินการเรียบร้อยแล้ว	- ไม่พบปัญหาในการ ดำเนินงาน	- ภาคผนวก ข-47 คำขออนุญาตก่อสร้าง อาคาร ดัดแปลงอาคาร หรือรื้อถอน อาคาร (กนอ.02/1)
2. เสียง	- กิจกรรมการก่อสร้างที่อาจก่อให้เกิดผลกระทบด้าน เสียงต่อชุมชนให้ดำเนินการเฉพาะในช่วงเวลา กลางวัน ระหว่างเวลา 07.00-18.00 น.	- โครงการกำหนดให้มีการดำเนินการก่อสร้างเฉพาะ ในช่วงเวลากลางวัน ระหว่างเวลา 07.00-18.00 น. เท่านั้น	- ไม่พบปัญหาในการ ดำเนินงาน	-
	- เลือกใช้อุปกรณ์และเครื่องจักรในการก่อสร้างที่มี ระดับเสียงต่ำ และตรวจซ่อมบำรุงรักษาอุปกรณ์ และเครื่องจักรให้มีประสิทธิภาพในการใช้งานให้ อยู่เสมอ	- โครงการเลือกใช้อุปกรณ์และเครื่องจักรในการ ก่อสร้างที่มีระดับเสียงต่ำ และตรวจซ่อมบำรุงรักษา อุปกรณ์และเครื่องจักรให้มีประสิทธิภาพในการใช้ งานให้ได้อยู่เสมอ	- ไม่พบปัญหาในการ ดำเนินงาน	- ภาพที่ 2-63 การตรวจสอบเครื่องจักร และอุปกรณ์ในการก่อสร้าง

ตารางที่ 2-2 (ต่อ) ผลการปฏิบัติตามมาตรการป้องกันและแก้ไขผลกระทบสิ่งแวดล้อมที่เกี่ยวข้องกับการดำเนินงานของระบบผลิตไฟฟ้าที่มีต้นกำลังจากพลังงานแสงอาทิตย์จากเทคโนโลยีแผงโฟโตโวลเทอิกบนหลังคาอาคาร โครงการโรงไฟฟ้าตาสี 4 ของบริษัท กัลฟ์ ทีเอส4 จำกัด (ระยะก่อสร้าง) ระหว่างเดือนมกราคม-มิถุนายน พ.ศ. 2567

ผลกระทบสิ่งแวดล้อม	มาตรการป้องกันและแก้ไขผลกระทบสิ่งแวดล้อม	ผลการปฏิบัติตามมาตรการ	ปัญหาอุปสรรค ข้อเสนอแนะ/ แนวทางแก้ไข	เอกสารประกอบผล การปฏิบัติตามมาตรการ
2. เสียง (ต่อ)	- คนงานที่ทำงานบริเวณที่มีเสียงดังต้องสวมอุปกรณ์คุ้มครองความปลอดภัยส่วนบุคคล (PPE) เช่น ปลั๊กอุดหูลดเสียง (Ear Plugs) หรือที่ครอบหูลดเสียง (Ear Muffs) ที่สามารถลดระดับเสียงลงได้ไม่น้อยกว่า 15 และ 25 เดซิเบลเอ ตามลำดับ	- โครงการได้จัดเตรียมอุปกรณ์คุ้มครองความปลอดภัยส่วนบุคคล (PPE) เช่น ปลั๊กอุดหูลดเสียง (Ear Plugs) หรือที่ครอบหูลดเสียง (Ear Muffs) ที่สามารถลดระดับเสียงลงได้ไม่น้อยกว่า 15 และ 25 เดซิเบลเอ ตามลำดับ ให้กับพนักงานทุกคนที่จะเข้าไปปฏิบัติงานบริเวณพื้นที่ดังกล่าวเป็นที่เรียบร้อยแล้ว	- ไม่พบปัญหาในการดำเนินการ	- ภาพที่ 2-8 อุปกรณ์คุ้มครองความปลอดภัยส่วนบุคคล (PPEs)
3. คุณภาพน้ำ	- น้ำเสียที่เกิดขึ้นจากกิจกรรมประจำวันของคนงานก่อสร้างจะต้องรวบรวมและบำบัดโดยระบบบำบัดน้ำเสียสำเร็จรูปของโรงไฟฟ้า	- โครงการให้ทางผู้รับเหมาใช้ห้องน้ำของทางโครงการซึ่งมีการติดตั้งระบบบำบัดน้ำเสียสำเร็จรูปติดตั้งไว้เป็นที่เรียบร้อยแล้ว ตลอดการดำเนินงาน	- ไม่พบปัญหาในการดำเนินงาน	- ภาพที่ 2-13 ระบบบำบัดน้ำเสียสำเร็จรูป (Septic Tank)
	- ในกรณีที่เศษวัสดุจากการก่อสร้างตกลงไปยังรางระบายน้ำของโรงไฟฟ้า ให้บริษัทผู้รับเหมาทำความสะอาดและนำเศษวัสดุดังกล่าวออกทันที	- โครงการจัดให้มีบริษัทผู้รับเหมาทำความสะอาดหากเกิดกรณีที่เศษวัสดุจากการก่อสร้างตกลงไปยังรางระบายน้ำของโรงไฟฟ้าจะนำเศษวัสดุดังกล่าวออกทันที	- ไม่พบปัญหาในการดำเนินงาน	- ภาพที่ 2-30 การตรวจสอบรางระบายน้ำในพื้นที่โครงการ

ตารางที่ 2-2 (ต่อ) ผลการปฏิบัติตามมาตรการป้องกันและแก้ไขผลกระทบสิ่งแวดล้อมที่เกี่ยวข้องกับการดำเนินงานของระบบผลิตไฟฟ้าที่มีต้นกำลังจากพลังงานแสงอาทิตย์
จากเทคโนโลยีแผงโฟโตโวลเทอิกบนหลังคาอาคาร โครงการโรงไฟฟ้าถ่านหิน 4 ของบริษัท กัลฟ์ ทีเอส4 จำกัด (ระยะก่อสร้าง)
ระหว่างเดือนมกราคม-มิถุนายน พ.ศ. 2567

ผลกระทบสิ่งแวดล้อม	มาตรการป้องกันและแก้ไข ผลกระทบสิ่งแวดล้อม	ผลการปฏิบัติตามมาตรการ	ปัญหาอุปสรรค ข้อเสนอแนะ/ แนวทางแก้ไข	เอกสารประกอบผล การปฏิบัติตามมาตรการ
4. กากของเสีย	- จัดเตรียมถังรองรับขยะที่เกิดขึ้นจากคณงาน ก่อสร้างไว้ตามบริเวณพื้นที่ปฏิบัติงานให้พอเพียง ก่อนรวบรวมส่งกำจัดยังหน่วยงานที่ได้รับอนุญาต จากหน่วยงานราชการ	- โครงการมีการจัดเตรียมถังรองรับขยะที่เกิดขึ้น จากคณงานก่อสร้างไว้ตามบริเวณพื้นที่ปฏิบัติงาน ให้พอเพียง โดยแบ่งแยกตามประเภทของขยะ ก่อนรวบรวมส่งกำจัดยังหน่วยงานที่ได้รับอนุญาต จากหน่วยงานราชการ	- ไม่พบปัญหาในการ ดำเนินงาน	- ภาคผนวก ข-21 เอกสารการจัดการ กากของเสีย - ภาพที่ 2-32 ถังรองรับขยะทั่วไป - ภาพที่ 2-33 ถังขยะแยกแต่ละประเภท
	- ห้ามทิ้งขยะ น้ำมัน ของเสียจากกิจกรรมโครงการ ลงในรางระบายน้ำ ท่อรวบรวมน้ำเสีย ท่อระบาย น้ำ หรือแหล่งน้ำโดยเด็ดขาด	- โครงการมีการห้ามทิ้งขยะ น้ำมัน ของเสียจาก กิจกรรมโครงการลงในรางระบายน้ำ ท่อรวบรวม น้ำเสีย ท่อระบายน้ำ หรือแหล่งน้ำโดยเด็ดขาด	- ไม่พบปัญหาในการ ดำเนินงาน	-
	- ผู้รับเหมาก่อสร้างต้องกำหนดวิธีปฏิบัติงานเรื่อง การแยกทิ้งขยะหรือของเสียอันตราย และอบรมให้ คณงานที่เกี่ยวข้องมีความรู้เกี่ยวกับการจัดการขยะ และกากของเสียอันตราย	- โครงการกำหนดให้ผู้รับเหมาก่อสร้างต้องกำหนด วิธีปฏิบัติงานเรื่องการแยกทิ้งขยะหรือของเสีย อันตราย และอบรมให้คณงานที่เกี่ยวข้องมีความรู้ เกี่ยวกับการจัดการขยะและกากของเสียอันตราย	- ไม่พบปัญหาในการ ดำเนินงาน	- ภาคผนวก ข-25 วิธีเ อ ก ส า ร ประกอบการอบรมก่อนเริ่มปฏิบัติงาน (Safety Induction) และ ตัวอย่าง บันทึกการอบรม

ตารางที่ 2-2 (ต่อ) ผลการปฏิบัติตามมาตรการป้องกันและแก้ไขผลกระทบสิ่งแวดล้อมที่เกี่ยวข้องกับการดำเนินงานของระบบผลิตไฟฟ้าที่มีต้นกำลังจากพลังงานแสงอาทิตย์จากเทคโนโลยีแผงโฟโตโวลเทอิกบนหลังคาอาคาร โครงการโรงไฟฟ้าตาสีห์ 4 ของบริษัท กัลฟ์ ทีเอส4 จำกัด (ระยะก่อสร้าง)

ระหว่างเดือนมกราคม-มิถุนายน พ.ศ. 2567

ผลกระทบสิ่งแวดล้อม	มาตรการป้องกันและแก้ไขผลกระทบสิ่งแวดล้อม	ผลการปฏิบัติตามมาตรการ	ปัญหาอุปสรรค ข้อเสนอแนะ/ แนวทางแก้ไข	เอกสารประกอบผล การปฏิบัติตามมาตรการ
5. การคมนาคมขนส่ง	- หลีกเลี่ยงการขนส่งวัสดุอุปกรณ์ก่อสร้างระบบผลิตไฟฟ้าจากพลังงานแสงอาทิตย์ในช่วงเวลาเร่งด่วน ได้แก่ ช่วงเวลา 06.00-09.00 น. และ 15.00-18.00 น. เพื่อลดปัญหาการจราจรติดขัด	- โครงการกำหนดให้หลีกเลี่ยงการขนส่งวัสดุอุปกรณ์ก่อสร้างระบบผลิตไฟฟ้าจากพลังงานแสงอาทิตย์ในช่วงเวลาเร่งด่วน ได้แก่ ช่วงเวลา 06.00-09.00 น. และ 15.00-18.00 น. เพื่อลดปัญหาการจราจรติดขัด	- ไม่พบปัญหาในการดำเนินงาน	-
	- กำหนดเส้นทางขนส่งและลำเลียงวัสดุอุปกรณ์ในการก่อสร้าง และช่วงเวลาที่ดำเนินการขนส่งให้สอดคล้องกับข้อบัญญัติหรือกฎหมายที่เกี่ยวข้อง	- โครงการมีการกำหนดเส้นทางขนส่งและลำเลียงวัสดุอุปกรณ์ในการก่อสร้าง และช่วงเวลาที่ดำเนินการขนส่งให้สอดคล้องกับข้อบัญญัติหรือกฎหมายที่เกี่ยวข้อง	- ไม่พบปัญหาในการดำเนินงาน	-
	- ควบคุมน้ำหนักบรรทุกทุกให้เป็นไปตามที่กฎหมายกำหนดเพื่อป้องกันความเสียหายแก่ผิวจราจร	- โครงการกำหนดให้รถบรรทุกที่เข้ามาในพื้นที่โครงการมีการควบคุมน้ำหนักให้เป็นไปตามที่กฎหมายกำหนดเพื่อป้องกันความเสียหายแก่ผิวจราจร	- ไม่พบปัญหาในการดำเนินงาน	-
	- ปิดคลุมยานพาหนะที่ใช้ในการขนส่ง และตรวจสอบความเรียบร้อยเมื่อมีการขนส่งทุกครั้ง เพื่อป้องกันของตกหล่นบนพื้นผิวจราจร	- โครงการกำหนดให้มีการผูกมัดวัสดุ อุปกรณ์ให้แน่นหนาในการขนส่ง และตรวจสอบความเรียบร้อยเมื่อมีการขนส่งทุกครั้ง เพื่อป้องกันของตกหล่นบนพื้นผิวจราจร	- ไม่พบปัญหาในการดำเนินงาน	- ภาพที่ 2-64 การปิดคลุมผูกมัดอุปกรณ์ในการขนส่ง

ตารางที่ 2-2 (ต่อ) ผลการปฏิบัติตามมาตรการป้องกันและแก้ไขผลกระทบสิ่งแวดล้อมที่เกี่ยวข้องกับการดำเนินงานของระบบผลิตไฟฟ้าที่มีต้นกำลังจากพลังงานแสงอาทิตย์
จากเทคโนโลยีแผงโฟโตโวลเทอิกบนหลังคาอาคาร โครงการโรงไฟฟ้าตาสี 4 ของบริษัท กัลฟ์ ทีเอส4 จำกัด (ระยะก่อสร้าง)
ระหว่างเดือนมกราคม-มิถุนายน พ.ศ. 2567

ผลกระทบสิ่งแวดล้อม	มาตรการป้องกันและแก้ไข ผลกระทบสิ่งแวดล้อม	ผลการปฏิบัติตามมาตรการ	ปัญหาอุปสรรค ข้อเสนอแนะ/ แนวทางแก้ไข	เอกสารประกอบผล การปฏิบัติตามมาตรการ
5. การคมนาคมขนส่ง (ต่อ)	- จัดเตรียมสถานที่จอดยานพาหนะที่เหมาะสมเพื่อ ไม่ให้เกิดขวางเส้นทางเข้า-ออกของพื้นที่โรงไฟฟ้า	- โครงการได้จัดเตรียมสถานที่จอดรถที่เหมาะสมและ เพียงพอ และห้ามจอดรถนอกเขตที่กำหนดเพื่อ ไม่ให้เกิดขวางเส้นทางเข้า-ออกของพื้นที่โรงไฟฟ้า	- ไม่พบปัญหาในการ ดำเนินงาน	- ภาพที่ 2-22 บริเวณพื้นที่จอดรถภายใน โครงการ
6. อาชีวอนามัยและ ความปลอดภัย	- กำหนดให้บริษัทผู้รับเหมาต้องปฏิบัติตามกฎระเบียบ ด้านอาชีวอนามัยและความปลอดภัยของโรงไฟฟ้า อย่างเคร่งครัด	- โครงการกำหนดให้บริษัทผู้รับเหมาต้องปฏิบัติตาม กฎระเบียบด้านอาชีวอนามัยและความปลอดภัย ของโรงไฟฟ้าอย่างเคร่งครัด	- ไม่พบปัญหาในการ ดำเนินงาน	-
	- จัดให้มีการอบรมและให้ความรู้แก่คนงานเกี่ยวกับ ด้านความปลอดภัย การใช้เครื่องมือ/เครื่องจักร ต่างๆ ให้ถูกต้องก่อนเริ่มงาน	- โครงการจัดให้มีการอบรมและให้ความรู้แก่คนงาน เกี่ยวกับด้านความปลอดภัย การใช้เครื่องมือ/ เครื่องจักรต่างๆ ให้ถูกต้องก่อนเริ่มงาน	- ไม่พบปัญหาในการ ดำเนินงาน	- ภา ค ผนวก ข-25 วิธี เอก สาร ประกอบการอบรมก่อนเริ่มปฏิบัติงาน (Safety Induction) และ ตัวอย่าง บันทึกการอบรม
	- ผู้รับเหมาและผู้ปฏิบัติงานบนหลังคาอาคารหรือที่สูง ต้องปฏิบัติดังนี้			

ตารางที่ 2-2 (ต่อ) ผลการปฏิบัติตามมาตรการป้องกันและแก้ไขผลกระทบสิ่งแวดล้อมที่เกี่ยวข้องกับการดำเนินงานของระบบผลิตไฟฟ้าที่มีต้นกำลังจากพลังงานแสงอาทิตย์
จากเทคโนโลยีแผงโฟโตโวลเทอิกบนหลังคาอาคาร โครงการโรงไฟฟ้าตาสีห์ 4 ของบริษัท กัลฟ์ ทีเอส4 จำกัด (ระยะก่อสร้าง)
ระหว่างเดือนมกราคม-มิถุนายน พ.ศ. 2567

ผลกระทบสิ่งแวดล้อม	มาตรการป้องกันและแก้ไข ผลกระทบสิ่งแวดล้อม	ผลการปฏิบัติตามมาตรการ	ปัญหาอุปสรรค ข้อเสนอแนะ/ แนวทางแก้ไข	เอกสารประกอบผล การปฏิบัติตามมาตรการ
6. อาชีวอนามัยและความปลอดภัย (ต่อ)	<ul style="list-style-type: none"> ผู้รับเหมาต้องปฏิบัติตามกฎกระทรวง กำหนดมาตรฐานในการบริหาร จัดการและดำเนินการด้านความปลอดภัย อาชีวอนามัย และสภาพแวดล้อมในการทำงาน ในสถานที่ที่มีอันตรายจากการตกจากที่สูงและที่ลาดชัน จากวัสดุกระเด็น ตกหล่น และพังทลาย และจากการตกลงไปในภาชนะเก็บหรือรองรับวัสดุ พ.ศ. 2564 และกฎกระทรวง กำหนดมาตรฐานในการบริหาร จัดการ และดำเนินการด้านความปลอดภัย อาชีวอนามัย และสภาพแวดล้อมในการทำงานเกี่ยวกับนั่งร้านและค้ำยัน พ.ศ. 2564 	<ul style="list-style-type: none"> โครงการจัดให้มีการอบรมพนักงานและผู้รับเหมา ที่ทำงานภายในพื้นที่โครงการ ให้เป็นไปตามกฎหมายที่เกี่ยวข้องอย่างเคร่งครัด 	<ul style="list-style-type: none"> ไม่พบปัญหาในการดำเนินงาน 	<ul style="list-style-type: none"> ภาคผนวก ข -25 วิธี เอกสารประกอบการอบรมก่อนเริ่มปฏิบัติงาน (Safety Induction) และ ตัวอย่างบันทึกการอบรม
	<ul style="list-style-type: none"> ผู้ปฏิบัติงานต้องผ่านการอบรมหลักสูตรความปลอดภัยในการทำงานบนที่สูง และมีผลตรวจสุขภาพก่อนเริ่มดำเนินการ 	<ul style="list-style-type: none"> โครงการจัดให้มีการอบรมพนักงานและผู้รับเหมา ที่ทำงานภายในพื้นที่โครงการ จะต้องผ่านการอบรมหลักสูตรความปลอดภัยในการทำงานบนที่สูงและมีผลตรวจสุขภาพก่อนเริ่มดำเนินการ 	<ul style="list-style-type: none"> ไม่พบปัญหาในการดำเนินงาน 	<ul style="list-style-type: none"> ภาคผนวก ข-48 เอกสารผ่านการอบรมหลักสูตรความปลอดภัยในการทำงานบนที่สูงและผลตรวจสุขภาพ

ตารางที่ 2-2 (ต่อ) ผลการปฏิบัติตามมาตรการป้องกันและแก้ไขผลกระทบสิ่งแวดล้อมที่เกี่ยวข้องกับการดำเนินงานของระบบผลิตไฟฟ้าที่มีต้นกำลังจากพลังงานแสงอาทิตย์
จากเทคโนโลยีแผงโฟโตโวลเทอิกบนหลังคาอาคาร โครงการโรงไฟฟ้าตาสีห์ 4 ของบริษัท กัลฟ์ ทีเอส4 จำกัด (ระยะก่อสร้าง)
ระหว่างเดือนมกราคม-มิถุนายน พ.ศ. 2567

ผลกระทบสิ่งแวดล้อม	มาตรการป้องกันและแก้ไข ผลกระทบสิ่งแวดล้อม	ผลการปฏิบัติตามมาตรการ	ปัญหาอุปสรรค ข้อเสนอแนะ/ แนวทางแก้ไข	เอกสารประกอบผล การปฏิบัติตามมาตรการ
6. อาชีวอนามัยและความปลอดภัย (ต่อ)	<ul style="list-style-type: none"> การติดตั้งแผงเซลล์แสงอาทิตย์บนหลังคาอาคาร ผู้รับเหมาจะต้องดำเนินการจัดการระบบป้องกันการตกให้ปลอดภัยก่อนเริ่มดำเนินการ เช่น การติดตั้งเชือกนิรภัยหรือสายช่วยชีวิต (Life Line) เพื่อให้ผู้ปฏิบัติงานได้คล้องเกี่ยวป้องกันการตก เป็นต้น 	<ul style="list-style-type: none"> โครงการกำหนดให้ผู้รับเหมาดำเนินการติดตั้งเชือกนิรภัยหรือสายช่วยชีวิต (Life Line) เพื่อให้ผู้ปฏิบัติงานได้คล้องเกี่ยวป้องกันการพลัดตกเป็นที่ยอมรับ 	<ul style="list-style-type: none"> ไม่พบปัญหาในการดำเนินงาน 	<ul style="list-style-type: none"> ภาพที่ 2-65 สาย Life Line บริเวณหลังคาอาคาร
	<ul style="list-style-type: none"> ผู้รับเหมาต้องจัดให้มีอุปกรณ์ป้องกันการตกที่ได้มาตรฐาน เช่น เข็มขัดนิรภัยชนิดเต็มตัว เชือกนิรภัยหรือสายช่วยชีวิตเป็นแบบ 2 ตะขอใหญ่ พร้อมตัวรับแรงกระแทก (Shock Absorber) เป็นต้น 	<ul style="list-style-type: none"> โครงการกำหนดให้ผู้รับเหมาที่ทำงานบนที่สูงต้องสวมใส่เข็มขัดนิรภัยชนิดเต็มตัวและใช้เชือกนิรภัยหรือสายช่วยชีวิตเป็นแบบ 2 ตะขอใหญ่ พร้อมตัวรับแรงกระแทก (Shock Absorber) และให้คล้องเกี่ยวกับ Life Line ตลอดเวลาปฏิบัติงาน 	<ul style="list-style-type: none"> ไม่พบปัญหาในการดำเนินงาน 	<ul style="list-style-type: none"> ภาพที่ 2-66 การสวมใส่อุปกรณ์นิรภัยหรือสายช่วยชีวิต
	<ul style="list-style-type: none"> ห้ามบุคคลที่ไม่เกี่ยวข้องเข้ามาในพื้นที่ก่อสร้างโดยไม่ได้รับอนุญาตจากโครงการ 	<ul style="list-style-type: none"> โครงการห้ามบุคคลที่ไม่เกี่ยวข้องเข้ามาในพื้นที่ก่อสร้างโดยไม่ได้รับอนุญาตจากโครงการโดยเด็ดขาด 	<ul style="list-style-type: none"> ไม่พบปัญหาในการดำเนินงาน 	<ul style="list-style-type: none"> ภาพที่ 2-67 ป้ายห้ามเข้าไปในพื้นที่ก่อสร้างโดยไม่ได้รับอนุญาตจากโครงการ

ตารางที่ 2-2 (ต่อ) ผลการปฏิบัติตามมาตรการป้องกันและแก้ไขผลกระทบสิ่งแวดล้อมที่เกี่ยวข้องกับการดำเนินงานของระบบผลิตไฟฟ้าที่มีต้นกำลังจากพลังงานแสงอาทิตย์จากเทคโนโลยีแผงโฟโตโวลเทอิกบนหลังคาอาคาร โครงการโรงไฟฟ้าถ่านหิน 4 ของบริษัท กัลฟ์ ที่เอส4 จำกัด (ระยะก่อสร้าง)

ระหว่างเดือนมกราคม-มิถุนายน พ.ศ. 2567

ผลกระทบสิ่งแวดล้อม	มาตรการป้องกันและแก้ไขผลกระทบสิ่งแวดล้อม	ผลการปฏิบัติตามมาตรการ	ปัญหาอุปสรรค ข้อเสนอแนะ/ แนวทางแก้ไข	เอกสารประกอบผล การปฏิบัติตามมาตรการ
6. อาชีวอนามัยและความปลอดภัย (ต่อ)	- บริเวณพื้นที่ก่อสร้างต้องแบ่งเขตหรือส่วนต่างๆ ให้ชัดเจน เช่น เขตก่อสร้าง เขตจัดเก็บอุปกรณ์/เครื่องมือก่อสร้าง เขตเก็บกองวัสดุหรืออุปกรณ์ที่ไม่ใช้แล้ว เป็นต้น	- โครงการได้กำหนดเขตในพื้นที่ก่อสร้างอย่างชัดเจน เช่น เขตก่อสร้าง เขตจัดเก็บอุปกรณ์/เครื่องมือก่อสร้าง เขตเก็บกองวัสดุหรืออุปกรณ์ที่ไม่ใช้แล้ว เป็นต้น	- ไม่พบปัญหาในการดำเนินงาน	- ภาพที่ 2-68 กำหนดเขตในพื้นที่ก่อสร้างอย่างชัดเจน
	- กำหนดให้บริษัทผู้รับเหมาจัดเตรียมอุปกรณ์คุ้มครองความปลอดภัยส่วนบุคคล (PPE) ให้เพียงพอและเหมาะสมกับลักษณะงานแต่ละประเภท	- โครงการกำหนดให้ผู้รับเหมาจัดเตรียมอุปกรณ์คุ้มครองความปลอดภัยส่วนบุคคล (PPE) ให้เพียงพอและเหมาะสมกับลักษณะงานแต่ละประเภทและให้ตรวจสอบความพร้อมของอุปกรณ์ทุกครั้งก่อนเริ่มงาน	- ไม่พบปัญหาในการดำเนินงาน	-
	- จัดให้มีแผนปฏิบัติการฉุกเฉินในระยะก่อสร้างที่สอดคล้องกับแผนปฏิบัติการฉุกเฉินของโรงไฟฟ้าและฝึกอบรมคนงานก่อสร้างให้รู้ถึงขั้นตอนการปฏิบัติกรณีเกิดเหตุฉุกเฉิน	- โครงการได้ชี้แจงและฝึกอบรมให้ผู้รับเหมาก่อสร้างรับทราบถึงขั้นตอนในการปฏิบัติเมื่อเกิดเหตุฉุกเฉินในการฝึกอบรมความปลอดภัยในการทำงานก่อนเริ่มงานเป็นที่เรียบร้อยแล้ว	- ไม่พบปัญหาในการดำเนินงาน	- ภาคนวท ข-31 แผนฉุกเฉิน - ภาคนวท ข-25 เอกสารประกอบกรอบรมก่อนเริ่มปฏิบัติงาน (Safety Induction) และตัวอย่างบันทึกการอบรม



ภาพที่ 2-1 หอหล่อเย็น (Cooling Tower)



HRSG 11



HRSG 12

ภาพที่ 2-2 ระบบ CEMS ของปล่อง HRSG 11 และ ปล่อง HRSG 12



ภาพที่ 2-3 จอแสดงผลการตรวจวัดบริเวณด้านหน้าโครงการ



HRSG 11



HRSG 12

ภาพที่ 2-4 ปล่อง HRSG 11 และปล่อง HRSG 12



ภาพที่ 2-5 อุปกรณ์ช่วยในการลดเสียง (Silencer)



ภาพที่ 2-6 อาคารคลุมเครื่องจักร (Enclosure)



ภาพที่ 2-7 ป้ายเตือนบริเวณที่มีเสียงดังและให้สวมใส่อุปกรณ์



ภาพที่ 2-8 อุปกรณ์คุ้มครองความปลอดภัยส่วนบุคคล (PPEs)



ภาพที่ 2-9 บ่อแยกน้ำ/น้ำมัน (Oil Separator)



ภาพที่ 2-10 บ่อพักน้ำทิ้งรวม



ภาพที่ 2-11 จุดระบายน้ำทิ้งจากบ่อบำบัดน้ำทิ้งรวมไปยังระบบบำบัดน้ำเสียส่วนกลางของนิคมฯ



ภาพที่ 2-12 ห้องน้ำ-ห้องส้วม



ภาพที่ 2-13 ระบบบำบัดน้ำเสียสำเร็จรูป (Septic Tank)



ภาพที่ 2-14 ระบบ Online Monitoring บริเวณบ่อบำบัดน้ำทิ้งรวม



ภาพที่ 2-15 บ่อบำบัดน้ำหล่อเย็น



ภาพที่ 2-16 ระบบ Online Monitoring บริเวณบ่อบำบัดน้ำหล่อเย็น



ภาพที่ 2-17 บ่อบำบัดน้ำหล่อเย็น กรณีฉุกเฉิน



ภาพที่ 2-18 วาล์วควบคุมการปล่อยน้ำทิ้งจากหอหล่อเย็น



ภาพที่ 2-19 ระบบเติมอากาศ



ภาพที่ 2-20 ระบบกระจายน้ำที่บริเวณจุดปล่อยน้ำทิ้ง



ภาพที่ 2-21 กิจกรรมส่งเสริมอนุรักษ์พันธุ์สัตว์น้ำ
เมื่อวันที่ 18 มิถุนายน พ.ศ. 2567



ภาพที่ 2-22 บริเวณพื้นที่จอดรถภายในโครงการ



ภาพที่ 2-23 ป้ายสัญญาณจราจรในพื้นที่โครงการ



ภาพที่ 2-24 เจ้าหน้าที่รักษาความปลอดภัย



ภาพที่ 2-25 การติดเบอร์โทรศัพท์ที่รถขนส่ง



ภาพที่ 2-26 จุดระบายน้ำฝนที่เชื่อมต่อกับ
ระบบระบายน้ำฝนของนิคมฯ

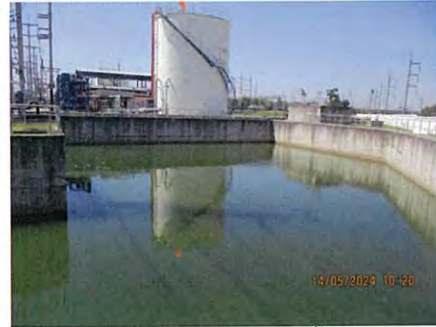

ภาพที่ 2-27 บ่อหน่วงน้ำฝน



ภาพที่ 2-28 บ่อรองรับน้ำฝนปนเปื้อน



ภาพที่ 2-29 รางระบายน้ำฝนในพื้นที่โครงการ



ภาพที่ 2-30 การตรวจสอบรางระบายน้ำฝนในพื้นที่โครงการ



ภาพที่ 2-31 โรงเก็บขยะ



ภาพที่ 2-32 ถังรองรับขยะทั่วไป



ภาพที่ 2-33 ถังขยะแยกแต่ละประเภท



ภาพที่ 2-34 ภาพขยะสำหรับจัดเก็บกากของเสีย
จากกระบวนการผลิต



ภาพที่ 2-35 อุปกรณ์ปฐมพยาบาลเบื้องต้น
และเวชภัณฑ์พื้นฐาน



ภาพที่ 2-36 รถรับส่งกรณีฉุกเฉิน



ภาพที่ 2-37 ระบบไฟฟ้าสำรอง



ภาพที่ 2-38 ระบบไฟส่องสว่างฉุกเฉิน



ภาพที่ 2-39 ระบบป้องกันเพลิงไหม้และระบบดับเพลิงของโครงการ



ภาพที่ 2-40 การตรวจสอบอุปกรณ์ดับเพลิง



ภาพที่ 2-41 ป้ายเตือนอันตรายบริเวณท่อส่งก๊าซธรรมชาติ



ภาพที่ 2-42 กฎความปลอดภัยสถานีก๊าซธรรมชาติ



ภาพที่ 2-43 ป้ายคำเตือนแสดงเขตอันตราย
บริเวณแนวท่อส่งก๊าซธรรมชาติ



ภาพที่ 2-44 Gas Detector



ภาพที่ 2-45 ป้ายแสดงแนวท่อส่งก๊าซธรรมชาติ



ระบบควบคุมการ Shutdown 1



ระบบควบคุมการ Shutdown 2

ภาพที่ 2-46 ระบบควบคุมการ Shutdown และระบบ Relief Valve บริเวณท่อส่งก๊าซธรรมชาติ



Relief Valve

ภาพที่ 2-46 (ต่อ) ระบบควบคุมการ Shutdown และระบบ Relief Valve บริเวณท่อส่งก๊าซธรรมชาติ



ภาพที่ 2-47 ป้ายห้ามสูบบุหรี่ และห้ามทำให้เกิดประกายไฟ



ภาพที่ 2-48 เขตพื้นที่ที่กระบวนการผลิต



สถานที่จัดเก็บสารเคมี



ตู้เก็บวัตถุไวไฟในอาคารจัดเก็บพัสดุ

ภาพที่ 2-49 สถานที่จัดเก็บสารเคมีและตู้เก็บวัตถุไวไฟในอาคารจัดเก็บพัสดุ



ภาพที่ 2-50 ป้ายห้ามเข้าไปในเขตอันตรายก่อนได้รับอนุญาต





ภาพที่ 2-51 การติดเครื่องหมายฉลากและป้ายบนรถขนส่งสารเคมี



ภาพที่ 2-52 เครื่องมือและอุปกรณ์คุ้มครองความปลอดภัยส่วนบุคคล (PPE) ประจำรถขนส่งสารเคมี



ภาพที่ 2-53 ข้อมูลความปลอดภัยของสารเคมี



ภาพที่ 2-54 ป้ายเตือนอันตรายบริเวณพื้นที่เก็บสารเคมี



ภาพที่ 2-55 ฝักบัวชำระล้างร่างกายและที่ล้างตา
(Safety Shower&Eye Washer)



ภาพที่ 2-56 อุปกรณ์ป้องกันสารเคมี



ภาพที่ 2-57 คันกั้นสารเคมีหกั่วไหล



ภาพที่ 2-58 Activated carbon บริเวณถังเก็บสารเคมี



ครั้งที่ 1/2567 วันที่ 20 กุมภาพันธ์ พ.ศ. 2567



ครั้งที่ 2/2567 วันที่ 28 พฤษภาคม พ.ศ. 2567

ภาพที่ 2-59 การประชุมคณะกรรมการตรวจสอบผลกระทบสิ่งแวดล้อม
ของโรงไฟฟ้าตาสีที้ 3 และโรงไฟฟ้าตาสีที้ 4



ภาพที่ 2-60 การจัดประชุมกลุ่มย่อยเพื่อรับฟังความคิดเห็นต่อโครงการ วันที่ 8-9 พฤศจิกายน พ.ศ. 2566



ภาพที่ 2-61 พื้นที่สีเขียว



ภาพที่ 2-62 การดูแลรักษาพื้นที่สีเขียว

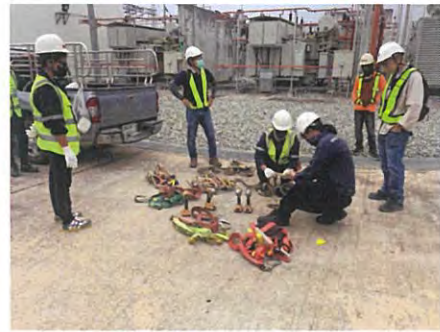

ภาพที่ 2-63 การตรวจสอบเครื่องจักรและอุปกรณ์ในการก่อสร้าง



ภาพที่ 2-64 การปิดคลุมผู้มัดอุปกรณ์ในการขนส่ง



ภาพที่ 2-65 สาย Life Line บริเวณหลังคาอาคาร



ภาพที่ 2-66 การสวมใส่อุปกรณ์นิรภัยหรือสายช่วยชีวิต



ภาพที่ 2-67 ป้ายห้ามเข้าไปในพื้นที่ก่อสร้างโดยไม่ได้รับอนุญาตจากโครงการ



เขตพื้นที่เก็บอุปกรณ์



เขตพื้นที่ก่อสร้าง

ภาพที่ 2-68 กำหนดเขตในพื้นที่ก่อสร้างอย่างชัดเจน